

A. DESCRIZIONI STRUTTURALI DI SINTESI

B. INTERPRETAZIONE IDENTITARIA E STATUTARIA

C. SCENARIO STRATEGICO

# piano paesaggistico territoriale regionale

REGIONE PUGLIA - Assessorato all'Assetto del Territorio

## Ambito 8

# Arco ionico tarantino





Assessore Assetto del Territorio:  
**Prof. Angela Barbanente**

**1ª FASE - Approvazione proposta di  
PPTR (DGR n.1/2010):**

*Direttore di Area "Politiche per l'Ambiente,  
le Reti e la Qualità urbana":*

**Arch. Piero Cavalcoli**

*Responsabile scientifico:*

**Prof. Alberto Magnaghi**

*Segreteria Tecnica:*

**Arch. Mariavaleria Mininni**

*(Coordinatrice)*

**Arch. Aldo Creanza**  
**Arch. Anna Migliaccio**  
**Arch. Annamaria Gagliardi**  
**Arch. Daniela Sallustro**  
**Dott. Francesco Violante**  
**Dott. Gabriella Granatiero**  
**Ing. Grazia Maggio**  
**Arch. Luigia Capurso**  
**Ing. Marco Carbonara**  
**Dott. Michele Bux**  
**Dott. Pierclaudio Odierna**

*Larist - Consulenza tecnico-scientifica:*

**Arch. Fabio Lucchesi**

*(Direttore)*

**Arch. Daniela Poli**  
**Arch. Massimo Carta**  
**Arch. Sara Giacomozzi**

*Direzione Regionale per i Beni Culturali  
e Paesaggistici della Puglia:*

**Arch. Ruggero Martines**

*Direttore Regionale*

**Arch. Anna Vella**

*Responsabile del procedimento:*

**Arch. Vito Laricchiuta**

**Ing. Francesca Pace**

**2ª FASE - Adozione PPTR (2013):**

*Direttore di Area "Politiche per l'Ambiente,  
le Reti e la Qualità urbana":*

**Arch. Roberto Gianni**

*Dirigente Assetto del Territorio:*

**Ing. Francesca Pace**

*Servizio Assetto del Territorio:*

**Arch. Aldo Creanza**

*(Coordinamento generale)*

**Dott. Antonio Sigismondi**

**Dott. Michele Bux**

*(Consulenza ambientale)*

*Larist - Consulenza tecnico-scientifica:*

**Arch. Fabio Lucchesi**

*(Direttore)*

**Arch. Massimo Carta**  
**Dott. Gabriella Granatiero**  
**Arch. Sara Giacomozzi**

*Ministero per i Beni e le Attività Culturali*

*Direzione Generale PBAAC:*

**Dott.ssa Maddalena Ragni**

*Direttore Generale*

**Arch. Roberto Banchini**

**Arch. Carmela Iannotti**

*Direzione Regionale per i Beni Culturali e  
Paesaggistici della Puglia:*

**Dott. Gregorio Angelini**

*Direttore Regionale*

**Arch. Anita Guarnieri**

**3ª FASE: approvazione PPTR (2015)**

*Direttore Area "Politiche per  
l'Ambiente, le Reti e la Qualità  
urbana"*

**Dott. Francesco Palumbo**

*Dirigente Assetto del Territorio:*

**Ing. Francesca Pace**

*Servizio Assetto del Territorio:*

**Arch. Aldo Creanza**  
**Ing. Marco Carbonara**  
**Dott. Antonio Sigismondi**  
**Dott. Tommaso Vinciguerra**  
**Arch. Luigia Capurso**  
**Arch. Stefania Cascella**  
**Ing. Vittoria Greco**  
**P.A. Pasquale Laruccia**  
**Ing. Grazia Maggio**

*Consulenza giuridica per la  
elaborazione delle Norme Tecniche:*

**Avv. Alessandra Inguscio**

*Collaborazioni:*

**Arch. Enrico Ancora**  
**Ing. Antonio Bellanova**  
**Arch. Raffaella Enriquez**  
**Ing. Carmen Locorriere**  
**Ing. Marco Marangi**  
**Dott. Francesco Matarrese**  
**Dott. Roberta Serini**  
**Arch. Rocco Pastore**

*Ministero dei Beni e delle Attività  
Culturali e del Turismo*

*Direzione Generale PaBAAC*

**Arch. Francesco Scoppola**

*Direttore Generale*

**Arch. Roberto Banchini**

**Arch. Carmela Iannotti**

*Direzione Regionale per i Beni  
Culturali e Paesaggistici della Puglia:*

**Dott. Maria Carolina Nardella**

*Direttore Regionale*

**Arch. Anita Guarnieri**

**Arch. Maria Franchini**

*Soprintendenza per i Beni Architettonici  
e Paesaggistici per le province Bari,  
Barletta - Andria - Trani e Foggia*

**Arch. Lucia Caliandro**  
**Arch. Mara Carcavallo**  
**Dott.ssa Ida Fini**  
**Arch. Angela Maria Quartulli**

*Soprintendenza per i Beni Architettonici  
e Paesaggistici per le province  
Lecce, Brindisi e Taranto*

**Arch. Pietro Copani**

**Arch. Alessandra Mongelli**

*Soprintendenza per i Beni Archeologici  
della Puglia*

**Dott.ssa Francesca Radina**

**Dott.ssa Annalisa Biffino**

**Dott. Italo Maria Muntoni**

*Si ringraziano i responsabili degli  
Uffici e dei Servizi Regionali che, a  
vario titolo, hanno dato il proprio  
contributo nella fase di approvazione  
del Piano.*

*Un ringraziamento particolare a Tina  
Caroppo, responsabile del servizio  
informativo territoriale di InnovaPuglia  
per il supporto tecnico fornito,  
a Marella Lamacchia, dirigente  
dell'Ufficio Attuazione Pianificazione  
paesaggistica, per gli utili suggerimen-  
ti finalizzati ad agevolare la messa in  
pratica del Piano e, naturalmente, a  
tutti i componenti del Servizio  
Assetto del Territorio.*

*Progetto veste grafica e impaginazione  
Aldo Creanza*



## SEZIONE A DESCRIZIONI STRUTTURALI DI SINTESI

- A1**  
STRUTTURA IDRO-GEO-MORFOLOGICA
- A2**  
STRUTTURA ECOSISTEMICO - AMBIENTALE
- A3**  
STRUTTURA ANTROPICA E STORICO CULTURALE

A3.1 Lettura identitaria e patrimoniale di lunga durata

A3.2 I paesaggi rurali

A3.3 I paesaggi urbani

A3.4 I paesaggi costieri

A3.5 Lettura visivo percettiva dei paesaggi

## SEZIONE B INTERPRETAZIONE IDENTITARIA E STATUTARIA

### B1 AMBITO

B 1.1 Descrizione strutturale dell'ambito

### B2 FIGURE TERRITORIALI E PAESAGGISTICHE CHE COM- PONGONO L'AMBITO

*(per ogni figura, la sezione si articola in):*

**B 2.1 Individuazione e descrizione strutturale della figura**

**B 2.2 Trasformazioni in atto e vulnerabilità della figura**

**B 2.3 Sintesi delle invarianti strutturali della figura**

## SEZIONE C LO SCENARIO STRATEGICO D'AMBITO

### C1 I PROGETTI TERRITORIALI PER IL PAESAGGIO REGIONA- LE

### C2 GLI OBIETTIVI DI QUALITÀ PAESAGGISTICA E TERRITO- RIALE

Gli obiettivi di qualità paesaggistica si riferiscono a ciascuna delle tre strutture (A.1 Strutture e componenti idrogeomorfologiche; A.2 Strutture e componenti ecosistemiche e ambientali; A.3 Strutture e componenti antropiche e storico culturali).

Sono organizzati in una tabella, articolata secondo le seguenti colonne:

- Obiettivi di qualità paesaggistica e territoriale d'ambito
- Normativa d'uso ( indirizzi e direttive)





## INDIVIDUAZIONE E PERIMETRAZIONE DELL'AMBITO

### Criteria generali per l'individuazione di ambiti e figure territoriali

L'individuazione delle figure territoriali e paesaggistiche (unità minime di paesaggio) e degli ambiti (aggregazioni complesse di figure territoriali) è scaturita da un lungo lavoro di analisi che, integrando numerosi fattori, sia fisico-ambientali sia storico culturali, ha permesso il riconoscimento di sistemi territoriali complessi (gli ambiti) in cui fossero evidenti le dominanti paesaggistiche che connotano l'identità di lunga durata di ciascun territorio. Questo lavoro analitico ha sostanzialmente intrecciato due grandi campi:

- l'analisi morfotopologica, che ha portato al riconoscimento di paesaggi regionali caratterizzati da specifiche dominanti fisico-ambientali;
- l'analisi storico-strutturale, che ha portato al riconoscimento di paesaggi storici caratterizzati da specifiche dinamiche socio-economiche e insediative.

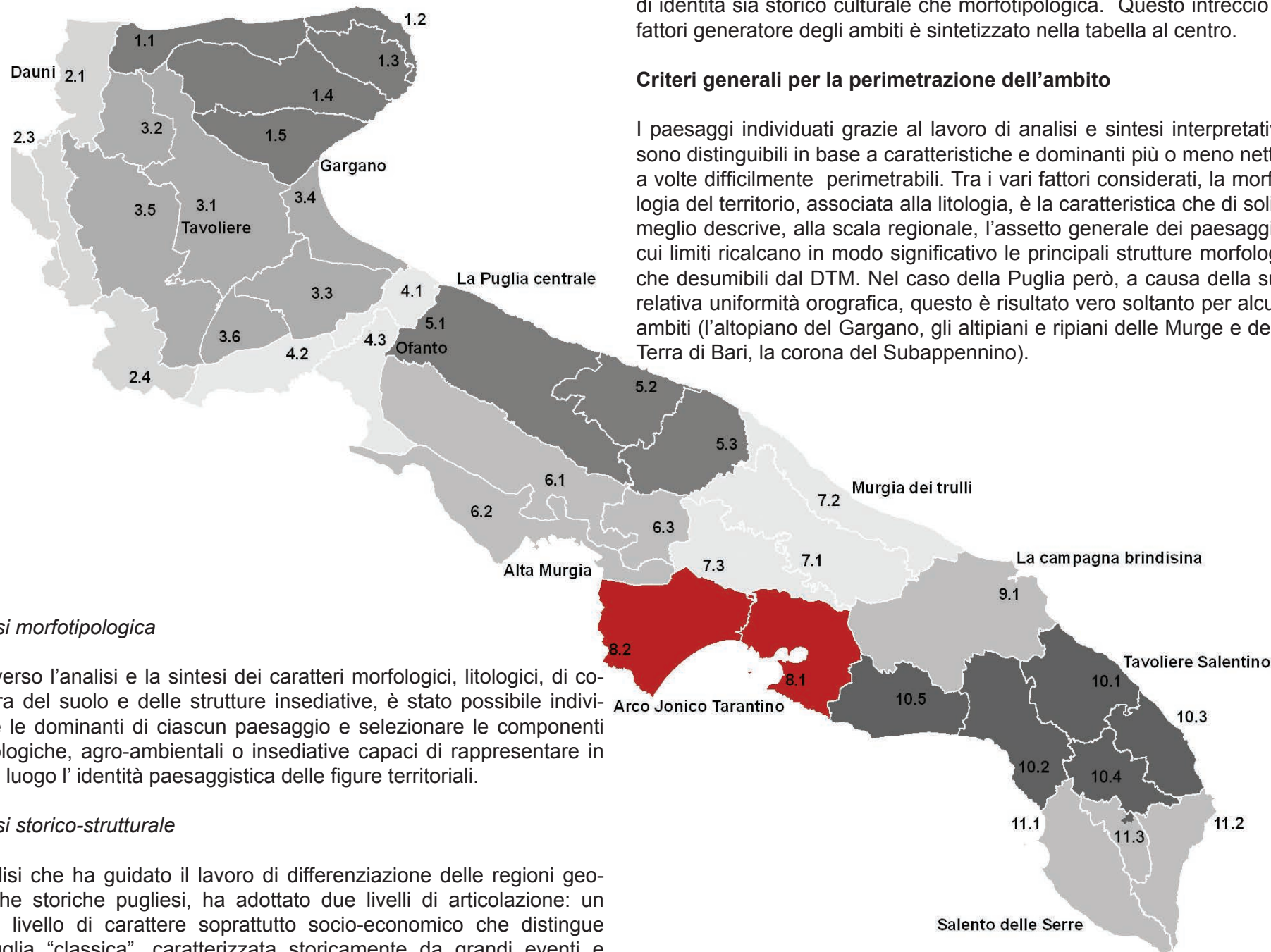

#### Analisi morfotopologica

Attraverso l'analisi e la sintesi dei caratteri morfologici, litologici, di copertura del suolo e delle strutture insediative, è stato possibile individuare le dominanti di ciascun paesaggio e selezionare le componenti morfologiche, agro-ambientali o insediative capaci di rappresentare in primo luogo l'identità paesaggistica delle figure territoriali.

#### Analisi storico-strutturale

L'analisi che ha guidato il lavoro di differenziazione delle regioni geografiche storiche pugliesi, ha adottato due livelli di articolazione: un primo livello di carattere soprattutto socio-economico che distingue la Puglia "classica", caratterizzata storicamente da grandi eventi e dominanze esogeni, da un secondo livello di contesti regionali con una maggiore presenza storica di fattori socioeconomici locali.

Il secondo livello articola la Puglia definita "classica" in quadri territoriali minori. Alla Puglia classica o grande Puglia dunque, al cui interno sono ricomprese le sottoregioni (secondo livello) del Tavoliere, della Murgia Alta e Ionica, della piantata olivicola nord barese, della Conca di Bari, della Piantata olivicola sud barese, della piana brindisina, della piana di Lecce, dell'arco ionico di Taranto, si contrappongono con le loro caratteristiche peculiari i contesti del Gargano, del Subappennino Dauno, dell'insediamento sparso della Valle d'Itria e del Salento meridionale (a sua volta differenziato in Tavoliere salentino e Salento delle Serre). Da questo intreccio di caratteri fisico-morfologici, socioeconomici e culturali si è pervenuti, attraverso un confronto delle articolazioni territoriali derivanti dai due metodi analitici, ad una correlazione coerente fra regioni storiche (non precisate nei loro confini, ma nei loro caratteri socio-economici e funzionali) e figure territoriali (individuate ai fini del piano in modo geograficamente definito) che ha consentito di definire gli ambiti paesaggistici come sistemi territoriali e paesaggistici complessi, dotati di identità sia storico culturale che morfotopologica. Questo intreccio di fattori generatore degli ambiti è sintetizzato nella tabella al centro.

### Criteria generali per la perimetrazione dell'ambito

I paesaggi individuati grazie al lavoro di analisi e sintesi interpretativa sono distinguibili in base a caratteristiche e dominanti più o meno nette, a volte difficilmente perimetrabili. Tra i vari fattori considerati, la morfologia del territorio, associata alla litologia, è la caratteristica che di solito meglio descrive, alla scala regionale, l'assetto generale dei paesaggi, i cui limiti ricalcano in modo significativo le principali strutture morfologiche desumibili dal DTM. Nel caso della Puglia però, a causa della sua relativa uniformità orografica, questo è risultato vero soltanto per alcuni ambiti (l'altopiano del Gargano, gli altipiani e ripiani delle Murge e della Terra di Bari, la corona del Subappennino).

Nell'individuazione degli altri ambiti, a causa della prevalenza di altitudini

REGIONI GEOGRAFICHE STORICHE	AMBITI DI PAESAGGIO	FIGURE TERRITORIALI E PAESAGGISTICHE (UNITA' MINIME DI PAESAGGIO)
Gargano (1° livello)	1. Gargano	1.1 Sistema ad anfiteatro dei laghi di Lesina e Varano
		1.2 L'altopiano carsico
		1.3 La costa alta del Gargano
		1.4 La Foresta umbra
		1.5 L'altopiano di Manfredonia
Subappennino (1° livello)	2. Monti Dauni	2.1 La bassa valle del Fortore e il sistema dunale
		2.2 La Media valle del Fortore e la diga di Occhito
		2.3 I Monti Dauni settentrionali
		2.4 I Monti Dauni meridionali
Puglia grande (Tavoliere 2° liv.)	3. Tavoliere	3.1 La piana foggiana della riforma
		3.2 Il mosaico di San Severo
		3.3 Il mosaico di Cerignola
		3.4 Le saline di Margherita di Savoia
		3.5 Lucera e le serre dei Monti Dauni
		3.6 Le Marane di Ascoli Satriano
Puglia grande (Ofanto 2° liv.)	4. Ofanto	4.1 La bassa Valle dell'Ofanto
		4.2 La media Valle dell'Ofanto
		4.3 La valle del torrente Locone
Puglia grande (Costa olivicola 2°liv. - Conca di Bari 2° liv.)	5. Puglia centrale	5.1 La piana olivicola del nord barese
		5.2 La conca di Bari ed il sistema radiale delle lame
		5.3 Il sud-est barese ed il paesaggio del frutteto
Puglia grande (Murgia alta 2° liv.)	6. Alta Murgia	6.1 L'altopiano murgiano
		6.2 La Fossa Bradanica
		6.3 La sella di Gioia
Valle d'Itria (1° livello)	7. Murgia dei trulli	7.1 La Valle d'Itria
		7.2 La piana degli uliveti secolari
		7.3 I boschi di fragno della Murgia bassa
Puglia grande (Arco Jonico 2° liv.)	8. Arco Jonico tarantino	8.1 L'anfiteatro e la piana tarantina
		8.2 Il paesaggio delle gravine ioniche
Puglia grande (La piana brindisina 2° liv.)	9. La campagna brindisina	9.1 La campagna brindisina
Puglia grande (Piana di Lecce 2° liv.)	10. Tavoliere salentino	10.1 La campagna leccese del ristretto e il sistema di ville suburbane
		10.2 La terra dell'Arneo
		10.3 Il paesaggio costiero profondo da S. Cataldo agli Alimini
		10.4 La campagna a mosaico del Salento centrale
		10.5 Le Murge tarantine
Salento meridionale (1° livello)	11. Salento delle Serre	11.1 Le serre ioniche
		11.2 Le serre orientali
		11.3
		11.4 Il Bosco del Belvedere

molto modeste, del predominio di forme appiattite o lievemente ondulate e della scarsità di vere e proprie valli, sono risultati determinanti altri fattori di tipo antropico (reti di città, trame agrarie, insediamenti rurali, ecc...) o addirittura amministrativo (confini comunali, provinciali) ed è stato necessario seguire delimitazioni meno evidenti e significative. In generale, comunque, nella delimitazione degli ambiti si è cercato di seguire sempre segni certi di tipo orografico, idrogeomorfologico, antropico o amministrativo.

L'operazione è stata eseguita attribuendo un criterio di priorità alle dominanti fisico-ambientali (ad esempio orli morfologici, elementi idrologici quali lame e fiumi, limiti di bosco), seguite dalle dominanti storico-antropiche (limiti di usi del suolo, viabilità principale e secondaria) e, quando i caratteri fisiografici non sembravano sufficienti a delimitare parti di paesaggio riconoscibili, si è cercato, a meno di forti difformità con la visione paesaggistica, di seguire confini amministrativi e altre perimetrazioni (confini comunali e provinciali, delimitazioni catastali, perimetrazioni riguardanti Parchi, Riserve e Siti di interesse naturalistico nazionale e regionale).



SEZ.A0 INDIVIDUAZIONE DELL'ARCO IONICO TARANTINO

L'ambito è caratterizzato dalla particolare conformazione orografica dell'arco ionico tarantino, ossia quella successione di gradini e terrazzi con cui l'altopiano murgiano degrada verso il mare disegnando una specie di anfiteatro naturale. Sul fronte settentrionale, la presenza di questo elemento morfologico fortemente caratterizzante dal punto di vista paesaggistico ha condizionato la delimitazione con l'ambito della Murgia dei trulli, imponendosi come prioritario anche rispetto alle divisioni amministrative. Per quanto riguarda gli altri fronti il perimetro si è attestato principalmente: sui confini regionali ad ovest, sulla linea di costa a sud e sui confini comunali ad est, escludendo i territori che si sviluppano sulle Murge tarantine, più appartenenti, da un punto di vista paesaggistico, all'ambito del Tavoliere salentino.



ARCO IONICO	Superficie compresa nell'ambito per ente	Superficie compresa nell'ambito/superficie totale dell'ente locale (%)
<b>Superficie totale</b>	1.325,80	
<b>Province:</b>		
Taranto	1.325,75	55%
<b>Comuni:</b>		
Carosino	10,79	100%
Castellaneta	181,61	76%
Crispiano	82,78	74%
Faggiano	20,85	100%
Ginosa	187,33	100%
Grottaglie	100,37	100%
Laterza	96,18	60%
Leporano	15,09	100%
Massafra	93,49	74%
Monteiasi	8,79	100%
Montemesola	16,20	100%
Monteparano	3,75	100%
Mottola	73,60	36%
Palagianello	43,26	100%
Palagiano	69,21	100%
Pulsano	18,10	100%
Riccaforzata	6,07	100%
San Giorgio Ionico	24,13	100%
Statte	74,59	100%
Taranto	197,57	90%

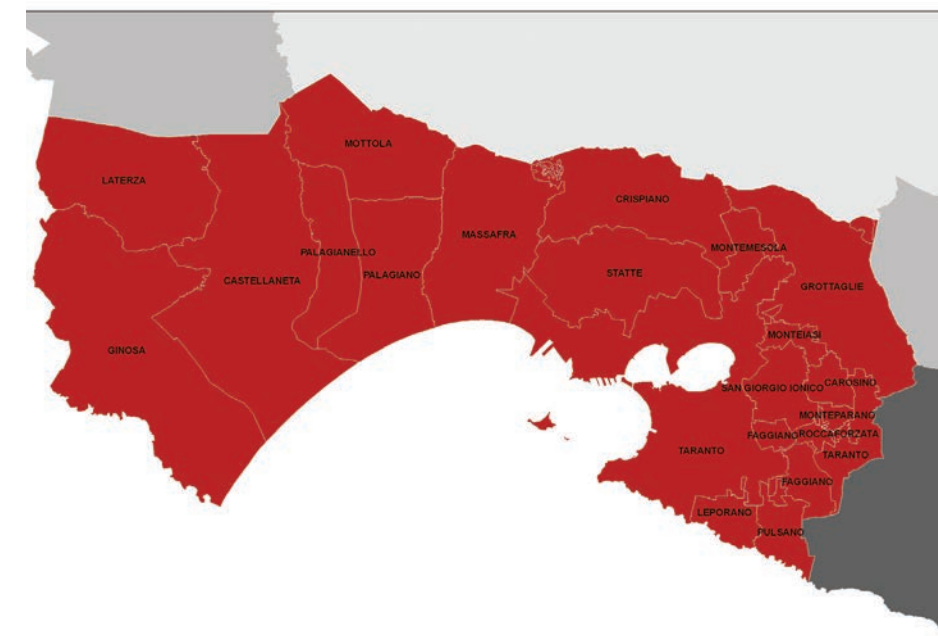







# Descrizione strutturale di sintesi

## Sezione A

## SEZ. A1 – STRUTTURA IDRO-GEO-MORFOLOGICA

### DESCRIZIONE STRUTTURALE

L'Arco Ionico-Tarantino costituisce una vasta piana a forma di arco che si affaccia sul versante ionico del territorio pugliese e che si estende quasi interamente in provincia di Taranto, fra la Murgia a nord ed il Salento nord-occidentale a est. La morfologia attuale di questo settore di territorio è il risultato della continua azione di modellamento operata dagli agenti esogeni in relazione alle ripetute oscillazioni del livello marino verificatesi a partire dal Pleistocene medio-superiore, causate dall'interazione tra eventi tettonici e climatici. In particolare, a partire dalle ultime alture delle Murge, si riscontra una continua successione di superfici pianeggianti, variamente estese e digradanti verso il mare, raccordate da gradini con dislivelli diversi, ma con uniforme andamento subparallelo alla linea di costa attuale.

Nei tratti più prossimi alla costa sistemi dunari via via più antichi si rinvengono nell'entroterra, caratterizzati da una continuità laterale notevolmente accentuata, interrotta solamente dagli alvei di corsi d'acqua spesso oggetto di interventi di bonifica. Le litologie affioranti sono quelle tipiche del margine interno della Fossa Bradanica, ossia calcareniti, argille, sabbie e conglomerati, in successioni anche ripetute.

Le forme più accidentate del territorio in esame sono quelle di origine fluviale, che hanno origine in genere sulle alture dell'altopiano murgiano, ma che proseguono nei terreni di questo ambito, con forme incise non dissimili da quelle di origine.

Sempre in questo ambito sono ricomprese alcune propaggini delle alture murgiane, localmente denominate Murge tarantine, che comprendono una specifica parte dell'altopiano calcareo quasi interamente ricadente nella parte centro-orientale della Provincia di Taranto e affacciante sul Mar Ionio. Caratteri tipici di questa porzione dell'altopiano sono quelli condizionati dai processi fluviali e tettonici, per la presenza di importanti scarpate morfologiche e incisioni fluvio-carsiche. Le morfologie superficiali ivi sono caratterizzate da rilievi più modesti di quelli murgiani, che raggiungono la massima altitudine fra i 400 ed i 450 m s.l.m. in corrispondenza del territorio di Martina Franca; per il resto si possono segnalare solo emergenze molto meno

accentuate, come le Coste di Sant'Angelo, a Nord di Statte, il Monte Castello ad Ovest di Montemesola, ed il Monte fra San Giorgio e San Crispieri. Le aree pianeggianti costituiscono invece un tavolato lievemente digradante verso il mare, interrotto da terrazzi più o meno rilevati. La monotonia di questo paesaggio è interrotta da incisioni più o meno accentuate, che vanno da semplici solchi a vere e proprie gravine.

Dal punto di vista litologico, questo ambito è costituito prevalentemente da depositi marini pliocenici-quadernari poggiati in trasgressione sulla successione calcarea mesozoica di Avampaese, quest'ultima caratterizzata da una morfologia contraddistinta da estesi terrazzamenti di stazionamento marino a testimonianza delle oscillazioni del mare verificatesi a seguito di eventi tettonici e climatici. Le aree prettamente costiere sono invece ricche di cordoni dunari, poste in serie parallele dalle più recenti in prossimità del mare alle più antiche verso l'entroterra. In rapporto alla idrografia superficiale, l'ambito comprende i bacini di una serie di corsi d'acqua, accomunati dalla condizione di avere come recapito finale il mare Jonio, nel tratto compreso tra la foce del Bradano e il litorale tarantino orientale, e di mostrare in molti casi, soprattutto nei tratti medio-montani, condizioni morfologiche della sezione di deflusso molto strette e profonde, che localmente sono chiamate "gravine".

I tratti del reticolo caratterizzati da questo morfotipo occupano una aliquota sostanzialmente limitata dell'intero sviluppo longitudinale della rete fluviale. Quasi sempre si rinvengono a partire dal limite litologico tra i terreni calcarei e calcarenitici murgiani e quelli argilloso-sabbiosi della Fossa Bradanica, ove spesso è anche presente una significativa discontinuità morfologica dovuta al terrazzamento dei versanti per abrasione marina o sollevamento tettonico.

Tra i fiumi più importanti di questo ambito sono da annoverare il Lato, il Lenne ed il canale Aiedda. Il Lato, che nasce nella parte finale della lama di Castellaneta, convoglia le acque provenienti dalla Gravina di Castellaneta e dalla Gravina di Laterza. Il fiume Lenne nasce in contrada la Giunta (torrente lama di Lenne) e, dopo aver raccolto i tributari idraulici di una serie di incisioni con reticolo fortemente discontinuo, sfocia nel Golfo di Taranto. Il canale Aiedda, infine, drena i deflussi dei reticoli che si sviluppano in una estesa porzione dell'arco ionico-tarantino; questi partendo sia dai rilievi murgiani

nel territorio di Martina Franca, sia dalle colline poste al margine orientale della piana di Grottaglie, tendono a convergere verso il settore orientale del Mar Piccolo ove collettori di ampia sezione le trasferiscono nello stesso mare.

La porzione dei reticoli idrografici presenti posta generalmente a monte dei tratti di gravina, mostra assetti plano-altimetrici non molto diversi da quelli dei Bacini del versante adriatico delle Murge, mentre le porzioni di rete idrografica poste generalmente a valle degli stessi, assume caratteri abbastanza simili a quelli dei tratti terminali dei principali fiumi del Tavoliere della Puglia. Quivi infatti, e con particolare riferimento ai reticoli dei fiumi Lato, Lenne, Galaso e del Canale Aiedda, sono stati realizzati ingenti interventi di bonifica e sistemazione idraulica dei tratti terminali, che non hanno tuttavia definitivamente risolto il problema delle frequenti esondazioni fluviali degli stessi corsi d'acqua e del frequente interrimento delle foci per accumulo e rimaneggiamento di materiale solido, favorito anche della contemporanea azione di contrasto provocata dal moto ondoso.

Merita infine evidenziare come i corsi d'acqua appartenenti a questo ambito siano quelli che più di tutti, nel territorio pugliese, mostrano con frequenza le evidenze di significative discontinuità morfologiche della rete di drenaggio.

Assai diffusi sono infatti i casi in cui tratti di reticolo profondamente incassati nel substrato si raccordano a valle con penepiani dove la continuità idraulica dello stesso reticolo è quasi irriconoscibile, talora per cause naturali, ma molto più frequentemente per le trasformazioni antropiche realizzate in dette aree che hanno del tutto obliterato quelle che erano, pur in maniera non del tutto evidente, le aree naturali di deflusso delle acque.

In alcuni tratti del litorale tarantino, in virtù delle relazioni che intercorrono fra livelli litologici a differente grado di permeabilità, le acque di falda presenti nel sottosuolo che sono alimentate per la natura prevalentemente carsica del territorio sotteso, vengono a giorno in prossimità del litorale, ove danno origine sia alle risorgive sottomarine caratteristiche del Mar Piccolo, comunemente denominate "citri", sia a veri e propri corsi d'acqua come il Tara e il Galeso. Il Tara in particolare nasce da una copiosa sorgente carsica presso Valenza (Torrente Gravina Gennarini).



Argille a Montemesola

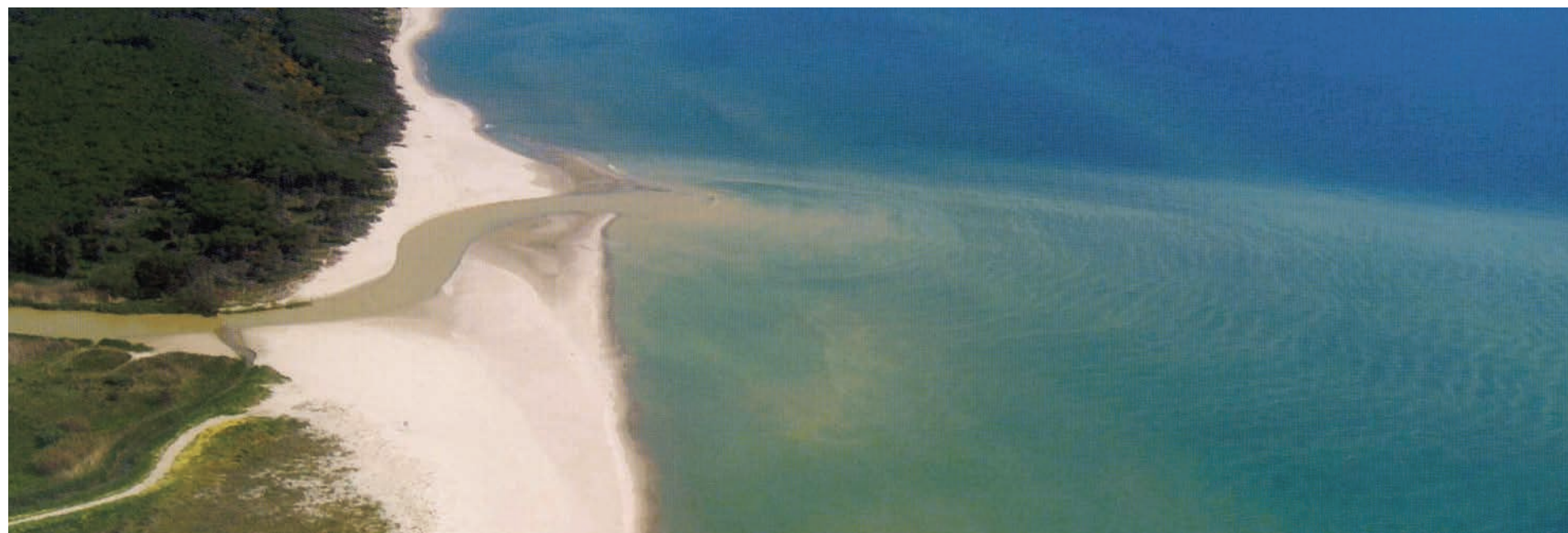

Foce del Bradano



## VALORI PATRIMONIALI

Le peculiarità del paesaggio dell'arco ionico-tarantino, dal punto di vista idrogeomorfologico, sono strettamente legate ai caratteri orografici ed idrografici dei rilievi, ed in misura minore, alla diffusione dei processi carsici. Le specifiche tipologie idrogeomorfologiche che caratterizzano l'ambito sono essenzialmente quelle originate dai processi di modellamento fluviale e di versante, e in subordine a quelle carsiche. Tra le prime spiccano per diffusione e percezione le valli fluvio-carsiche (localmente denominate gravine), che dissecano in modo evidente altopiano calcareo, con incisioni molto strette e profonde, anche alcune centinaia di metri, a guisa di piccoli canyon. E' da rilevare come i tratti fluviali aventi simili caratteristiche hanno uno sviluppo planimetrico alquanto limitato (pochi chilometri) in rapporto all'intera lunghezza del corso d'acqua. Le morfologie aspre e scoscese delle pareti delle gravine hanno favorito il preservarsi della naturalità di detti siti, permettendo anche l'instaurarsi di popolamenti vegetali e animali caratteristici e a luoghi endemici.

Strettamente connesso a queste forme di idrografia superficiale sono le ripe di erosione fluviale, presenti anche in più ordini ai margini delle stesse incisioni e che costituiscono le nette discontinuità nella articolazione morfologica del territorio che contribuiscono a variegare l'esposizione dei versanti e il loro valore percettivo nonché ecosistemico.

Tra le seconde sono da annoverare forme legate a fenomeni di modellamento di versante a carattere regionale, come gli orli di terrazzi di origine marina o strutturale, tali da creare più o meno evidenti balconate sulle aree sottostanti, fonte di percezioni suggestive della morfologia dei luoghi. L'entroterra tarantino, in particolare, annovera una serrata successione di terrazzamenti, alcuni aventi dislivelli anche significativi, che nel complesso e a grande scala disegnano un grande anfiteatro con centro in corrispondenza del Mar Grande di Taranto.

In misura più ridotta, soprattutto rispetto ai contermini ambiti delle Murge, e limitatamente alla zone più elevate dell'ambito dove affiorano rocce carbonatiche, è da rilevare la presenza di forme originate da processi schiettamente carsici, come le doline, tipiche forme depresse originate dalla dissoluzione carsica delle rocce calcaree

affioranti, tali da modellare significativamente l'originaria superficie tabulare del rilievo, spesso ricche al loro interno ed in prossimità di ulteriori singolarità naturali, ecosistemiche e paesaggistiche (flora e fauna rara, ipogei, esposizione di strutture geologiche, tracce di insediamenti storici, esempi di opere di ingegneria idraulica, ecc).

## DINAMICHE DI TRASFORMAZIONE E CRITICITÀ

Tra gli elementi di criticità del paesaggio caratteristico dell'ambito dell'Arco Ionico Tarantino sono da considerare le diverse tipologie di occupazione antropica delle forme legate all'idrografia superficiale, di quelle di versante e di quelle carsiche. Tali occupazioni (abitazioni, infrastrutture stradali, impianti, aree a servizi, aree a destinazione turistica, ecc), contribuiscono a frammentare la naturale continuità morfologica delle forme, e ad incrementare le condizioni sia di rischio idraulico, ove le stesse forme rivestono un ruolo primario nella regolazione dell'idrografia superficiale (gravine, corsi d'acqua, doline), sia di impatto morfologico nel complesso sistema del paesaggio. Una delle forme di occupazione antropica maggiormente impattante è quella, ad esempio, dell'apertura di cave, che creano vere e proprie ferite alla naturale continuità del territorio, oltre che rappresentare spesso un pregiudizio alla tutela qualitativa delle acque sotterranee abbondantemente presenti in estesi settori di questo ambito. Non meno rilevanti sono le occupazioni delle aree prossime a orli morfologici, quali ad esempio quelli al margine di terrazzamenti o gravine, che precludono alla fruizione collettiva le visuali panoramiche ivi fortemente suggestive. Merita segnalare anche la scarsa valorizzazione ambientale di importanti sorgenti costiere, come quelle del Tara, del Galeso e del Chidro, ove si rinvengono ambienti in cui la costante presenza di acqua dolce o salmastra in aree interne ha originato condizioni ottimali per lo sviluppo di ecosistemi ricchi di specie diversificate, e per la relativa fruizione ecoturistica. Altri elementi di criticità sono le trasformazioni delle aree costiere, soprattutto ai fini della fruizione turistica, che spesso avvengono in assenza di adeguate valutazioni degli effetti indotti sugli equilibri meteomarinari (vedasi ad esempio la costruzione di porti e moli, con significativa alterazione del trasporto solido litoraneo).



Scarpata a Martina Franca



Piana di Montemesola



Gravina di Laterza



Scarpata a Statte





Elaborato 3.2.1  
IDROGEOLOGIA

**ELEMENTI GEOLOGICO-STRUTTURALI**

**Litologia del substrato**

- Rocce prevalentemente calcaree o dolomitiche
- Rocce evaporitiche (carbonatiche, anidritiche o gessose)
- Rocce prevalentemente marnose, marnoso-pelitiche e pelitiche
- Rocce prevalentemente arenitiche (arenarie e sabbie)
- Rocce prevalentemente ruditiche (ghiaie e conglomerati)
- Rocce costituite da alternanze
- Depositi sciolti a prevalente componente pelitica e/o sabbiosa
- Depositi sciolti a prevalente componente ghiaiosa

**Tettonica**

- Faglia
- Faglia presunta
- Asse di anticlinale certo
- Asse di anticlinale presunto
- Asse di sinclinale certo
- Asse di sinclinale presunto
- + Strati suborizzontali (<10°)
- ± Strati poco inclinati (10°-45°)
- + Strati molto inclinati (45°-80°)
- | Strati subverticali (>80°)
- + Strati rovesciati
- S Strati contorti

**PENDENZA (da CTR 1:5.000)**

- Piane costiere e alluvionali, ripiani morfologici
- Versanti a modesta acclività
- Versanti a media acclività
- Versanti ad elevata acclività
- Pareti subverticali

**OROGRAFIA**

Rilievo e relativa quota al suolo l.m.m.

- Punto sommitale
- 0 - 100 m
- 100 - 300 m
- 300 - 700 m
- 700 - 1200 m
- Isoipsa 25 m, 50 m, 75 m
- Isoipsa con equidistanza 100 m



**BATIMETRIA**

- Isobata con equidistanza 5 m
- Isobata con equidistanza 25 m

**FORME DI VERSANTE**

- Nicchia di distacco
  - Corpo di frana
  - Cono di detrito
  - Area interessata da dissesto diffuso
  - Area a calanchi e forme similari
  - Orlo di scarpata delimitante forme semispianate
  - Cresta affilata
  - Cresta smussata
  - Asse di displuvio
- } Dissesto gravitativo

**FORME DI MODELLAMENTO DI CORSO D'ACQUA**

- Ripa di erosione
- Ciglio di sponda

**FORME ED ELEMENTI LEGATI ALL'IDROGRAFIA SUPERFICIALE**

- Canale lagunare
- Corso d'acqua
- Corso d'acqua episodico
- Corso d'acqua obliterato
- Corso d'acqua tombato
- Recapito finale di bacino endoreico
- Sorgente

**BACINI IDRICI**

- Lago naturale
- Lago artificiale
- Laguna
- Salina
- Stagno, acquitrino, zona palustre

**FORME CARSIICHE**

- Ingresso di grotta naturale
- Voragine, inghiottitoio o pozzo di crollo
- Dolina
- Orlo di depressione carsica a morfologia complessa

**FORME ED ELEMENTI DI ORIGINE MARINA**

**Tipo di costa**

- Costa rocciosa
- Costa rocciosa con spiaggia ciottolosa al piede
- Costa rocciosa con spiaggia sabbiosa al piede
- Falesia
- Falesia con spiaggia ciottolosa al piede
- Falesia con spiaggia sabbiosa al piede
- Rias
- Spiaggia sabbiosa
- Spiaggia ciottolosa
- Spiaggia sabbiosa-ciottolosa
- Cordone dunare
- Faraglione

**FORME ED ELEMENTI DI ORIGINE ANTROPICA**

- Argine
  - Traversa fluviale
  - Opera di difesa costiera
  - Diga
  - Opera ed infrastruttura portuale
  - Discarica controllata
  - Area di cava attiva
  - Cava abbandonata
  - Cava riqualificata
  - Cava rinaturalizzata
  - Discarica di residui di cava
  - Miniera (abbandonata)
  - Discarica di residui di miniera
- } Cave e miniere

**SINGOLARITA' DI INTERESSE PAESAGGISTICO**

- Geosito

**LIMITI AMMINISTRATIVI**

- Limite di regione
- Limite di comune





## SEZ. A2 – STRUTTURA ECOSISTEMICO – AMBIENTALE

### DESCRIZIONE STRUTTURALE

L'Ambito strutturalmente si identifica con tre significativi elementi territoriali, l'altopiano carsico che occupa una parte cospicua della Provincia di Taranto, un esteso sistema di canyon e la piana costiera. L'altopiano è compreso mediamente in un'altitudine intorno ai 400-550 m. (quota massima M. Orimini 519 m.), presentandosi per lo più come una interminabile distesa di piccoli avvallamenti e dolci dossi. E' caratterizzato da un sistema a mosaico tra aree agricole, pascoli, boschi di querce. L'altopiano degrada verso la piana costiera del tarantino con una serie di terrazzi morfologici. Lungo questi terrazzi si sono prodotte, circa un milione di anni fa quando la tettonica a zolle ha innalzato il grande zoccolo calcareo delle Murge, in una



Parco Naturale Regionale 'Terra delle Gravine'

serie di fratture preesistenti delle incisioni nel substrato calcareo, un esteso sistema di canyon con andamento orientativo nord-sud e caratteristica incisione a "V". Si tratta del più esteso sistema di canyon presente in Italia formato da circa 60 Gravine, il nome locale con cui sono indicati questi canyon. Le dimensioni delle Gravine sono molto varie e dipendono principalmente dallo spessore dei depositi plio-pleistocenici su cui si sono impostate.

A valle del sistema altopiano-Gravine si estende la Piana che degrada sino alla costa sino a comprendere la città di Taranto. Si tratta di un ambiente del tutto diverso sia nella natura geomorfologica che di uso del suolo. Si tratta di suoli profondi che per la loro natura sono stati sottoposti ad un'intensa attività di messa a coltura, anche intensiva, agrumeti e più di recente tendoni di uva da tavole con copertura plastificata. La piana è solcata da piccoli corsi d'acqua superficiali che sfociano nel mar Ionio, Tara, Lenne, . Sulla costa, a ovest della città di Taranto, si sviluppa uno dei più importanti sistemi di formazioni a Pino d'Aleppo (*Pinus halepensis*) su duna d'Italia e una estesa costa sabbiosa. Mentre sul versante ad est della città si incontrano alcuni rilievi calcarei e coste rocciose alternate a baie sabbiose.

### VALORI PATRIMONIALI

L'insieme dei due sistemi, l'altopiano e il sistema dei canyon, determina le condizioni per l'insediamento di un ecosistema di elevato valore naturalistico e paesaggistico. Specifiche condizioni biogeografiche e climatiche rendono quest'ambito sotto l'aspetto vegetazionale del tutto distinto e caratteristico dal resto della Regione.

Le formazioni forestali assumono particolare rilevanza ecologica e paesaggistica, con estensione di circa 16.500 ha. Questa è, infatti, l'unica area di Puglia e di tutta l'Europa occidentale dove vegeta una quercia a distribuzione balcanica orientale il Fragno (*Quercus trojana*). Si tratta di un albero alto fino a 15 metri, con chioma arrotondata ed espansa, che forma boschi puri o in associazione con la roverella e il leccio. Le foglie sono alterne, coriacee, regolarmente seghettate per 7-14 paia di denti. Le ghiande presentano una caratteristica cupola che copre per oltre la metà il frutto. La caratteristica di mantenere



Parco Naturale Regionale 'Terra delle Gravine'

le foglie secche sulla pianta per poi cambiarle in primavera, caratterizza questa specie ed il paesaggio invernale dell'ambito. Solo in questo ambito il Fragno forma boschi puri e comunque si presenta quasi sempre come specie dominante rispetto ad altre, Leccio (*Quercus ilex*), Roverella (*Quercus*) formando boschi stimati in circa 11.000 ha. Tali formazioni sono riconosciute, ai sensi della Direttiva 92/43, come habitat d'interesse comunitario dei "Querceti a *Quercus trojana*" cod. 9250.

Altra specie arborea che qui vegeta con formazioni boschive di grande rilevanza è il Pino d'Aleppo (*Pinus halepensis*). Queste formazioni, tra le poche autoctone presenti in Italia, vegetano in due fasce territoriali caratterizzate da aridità pedologica in quanto i substrati su cui vegetano sono o di natura rocciosa o sabbiosa; in questi contesti la specie forma popolamenti puri con fitto sottobosco a macchia mediterranea. La prima fascia è ubicata nella parte inferiore dell'altopiano compresa tra i 300-200 mslm, dove la specie vegeta su substrato roccioso sino a colonizzare in alcuni casi completamente le pareti a picco delle Gravine con effetti di grande impatto paesaggistico; la seconda fascia vegeta sui sistemi dunali prossimi al mare dove forma pinete pure quasi senza soluzione di continuità lungo tutta la costa fino ad alcune centinaia di metri all'interno. Aspetto interessante è che le due formazioni a seconda del substrato dove vivono sono riconosciute, ai sensi della Direttiva 92/43, come habitat delle "Pinete mediterranee di pini mesogeni endemici" cod. 9540 quando vegetano su roccia e come habitat prioritario delle "Dune con foreste di *Pinus pinea* e/o *Pinus pinaster*" cod. 2270 quando vegetano su duna.

Le formazioni a pascolo naturale ascrivibili agli habitat a pseudosteppe mediterranee sono estese con circa 5.700 ettari. La specificità vegetazionale di questo ambito si estrinseca anche con la presenza di numerose specie di interesse biogeografico trans-adriatiche, endemiche e rare. Tra gli endemismi si segnalano le orchidee *Ophrys tarantina*, *Arum apulum*, *Anthemis hydruntina*; numerose le specie rare o di rilevanza biogeografica, tra cui *Scrophularia lucida*, *Campanula versicolor*, *Stipa austroitalica*, *Triticum uniaristatum*, *Asyneuma limonifolium*, *Salvia triloba*, *Phlomis fruticosa*, *Linum tomasinii*, *Paeonia mascula subsp. mascula*, *Aubrieta columnae*, *Carum multiflorum*, *Biscutella incana*, *Helianthemum sessiflorum*.



Parco Naturale Regionale 'Terra delle Gravine'



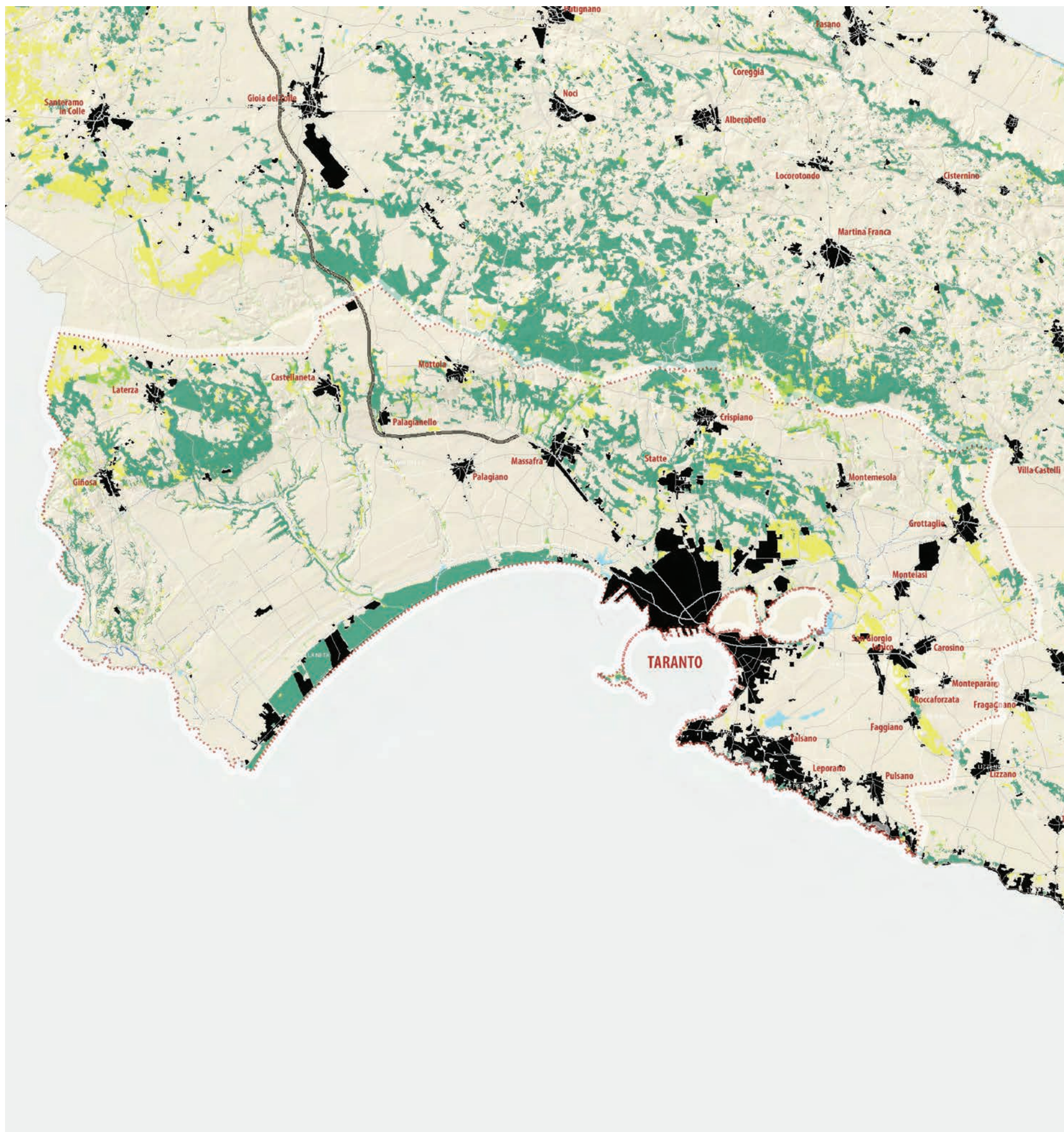

Elaborato 3.2.2.1  
NATURALITÀ

**Naturalità**

- boschi e macchie
- arbusteti e cespuglieti
- prati e pascoli naturali
- aree umide
- fiumi, torrenti, canali e fossi
- costa rocciosa
- costa sabbiosa

**Infrastrutture**

- Autostrade
- Statali
- Provinciali
- Altre strade
- Edificato





Parco Naturale Regionale 'Terra delle Gravine'



Riserva Naturale Regionale Orientata 'Bosco delle Pianelle'



Parco Naturale Regionale 'Terra delle Gravine'

La presenza delle Gravine, canyon che per la loro natura geomorfologica hanno conservato una elevata naturalità, e dell'altopiano ricco di pascoli e boschi consente la presenza di una fauna di grande rilevanza con presenza di molte specie rarissime quali, Lanario (*Falco biarmicus*), Capovaccaio (*Neophron percnopterus*), Grillaio (*Falco naumanni*), Gufo reale (*Bubo bubo*). Tra le altre specie di avifauna di rilevante interesse si segnala, Biancone (*Circaetus gallicus*), Nibbio reale (*Milvus milvus*), Nibbio bruno (*Milvus migrans*), Occhione (*Burhinus oedicephalus*), Calandra (*Melanocorypha calandra*), Calandrella (*Calandrella brachydactyla*), Passero solitario, Monachella (*Oenanthe hispanica*), Tottavilla (*Lullula arborea*), Averla capirosa (*Lanius senator*), Averla cinerina (*Lanius minor*), tra anfibi e rettili, Tritone Italico (*Triturus italicus*), Tritone crestato (*Triturus cristatus*), Colubro leopradino (*Elaphe situla*), Geco di Kotschy (*Cyrtopodion kotschy*), Ululone appenninico (*Bombina pachypus*), Raganella italiana (*Hyla intermedia*). Nell'area sono note anche importanti popolazioni di Chirotteri, Vespertilio maggiore (*Myotis myotis*), Nottola (*Nyctalus noctula*), Ferro di cavallo euriale (*Rhinolophus euryale*), Ferro di cavallo maggiore (*Rhinolophus ferrumequinum*).

Tra i siti di maggiore importanza si ricordano la Gravina di Laterza, esempio più significativo del fenomeno gravina, con i suoi 12 Km di lunghezza, un'altezza delle pareti che supera i 200 m e una larghezza massima intorno ai 500 m. Il decorso piuttosto meandriforme della gravina crea scorci paesaggistici di grande suggestione, tra muraglioni di roccia che si protendono nei meandri come gigantesche paratie e con detritici colonizzati da estese e selvagge leccete, alternate a pareti di roccia a strapiombo fortemente segnate dalla presenza di innumerevoli cavità e cengie sospese nel vuoto. E' questa la Gravina con la maggiore ricchezza flora faunistica dell'ambito;

La Gravina di Castellaneta appare come la seconda Gravina per estensione di tutto l'ambito è lunga oltre 10 Km e profonda nel tratto più aspro circa 140 m, ha una ricca e interessante presenza, nel tratto iniziale a monte dell'insediamento urbano di Castellaneta, di acque e pozze naturali nel fondo habitat di rari anfibi;

la Gravina di Monte S. Elia è situata circa a 6 km a nord di Massafra, la gravina Monte S. Elia nasce nella fascia altimetrica intorno ai 400 m, con la convergenza di quattro piccole gravine e si snoda poi con

andamento meandriforme, per circa 4 km sino alla fascia altimetrica intorno ai 250 m. Più a sud la Gravina di Colombato si presenta come il suo naturale prolungamento e con la presenza di una delle più mature e interessanti formazioni di Pino d'Aleppo dell'intero ambito; la Gravina di Montecamplo è compresa tra le gravine di Laterza e Castellaneta è caratterizzato da altre piccole e medie incisioni carsiche che possiedono la comune caratteristica di ospitare maturi popolamenti di pino d'Aleppo. Questo insieme di gravine è intagliato nella fascia altimetrica compreso fra i 100-300 m s.l.m., ed è disposto sulla scarpata delle Murge che prelude alla piana tarantina, le più grandi tra queste sono: Gravina di Giacoia, Gravina di Cocuglia, Gravina della Vernata, Gravina di S. Nicola, Gravina di Montecamplo. Quest'ultima è sicuramente la più grande e più interessante di tali formazioni, presentandosi lunga circa 4 km e profonda 50-60 m. La pineta presente è tra le più suggestive dell'intero arco ionico, con esemplari arborei di grandi dimensioni, spesso cresciuti direttamente sulle pareti di calcarenite;

il Bosco delle Pianelle complesso boscato esteso su circa 600 ha, situato al centro del trinagolo Massafra, Cispiano, e Martina Franca e disposto sulla corrispondente scarpata delle Murge. La sua importanza è determinata dal costituire il residuo più significativo delle antiche selve che dovevano ricoprire le Murge sud-orientali;

i Boschi di San Basilio rappresentano un insieme di formazioni boschive situate nel comune di Mottola, al confine, con i comuni di Gioia del Colle e Castellaneta. Vi fanno parte tra gli altri i boschi di Burgensatico, Dolcemorso, Parco Isabella, gravina di S. Croce, bosco dei Terzi, Parco il Puledro. In un'area dominata dalla presenza di piccole e medie gravinelle si estendono, per diverse centinaia di ettari, i boschi dominati dal fragno che si presenta qui nella sua classica forma macrobalana;

altro interessante complesso boscato è quello del Bosco Pilano. San Paolo, Monte Orimini, da un punto di vista vegetazionale troviamo in questa zona le più ricche formazioni sempreverdi dell'intera Murgia, con fitte e impenetrabili zone di macchi alta dominata dal leccio. Le formazioni vegetali sono estese in una larga fascia che prende il nome dalle località Pilano, bosco S. Paolo, Fiascone, Tarso e bosco Orimini. Molto marcata è la presenza del corbezzolo tanto da essere impressa nel nome di masserie e località Russuli, Rusuliccio e il



Parco Naturale Regionale 'Terra delle Gravine'



Parco Naturale Regionale 'Terra delle Gravine'



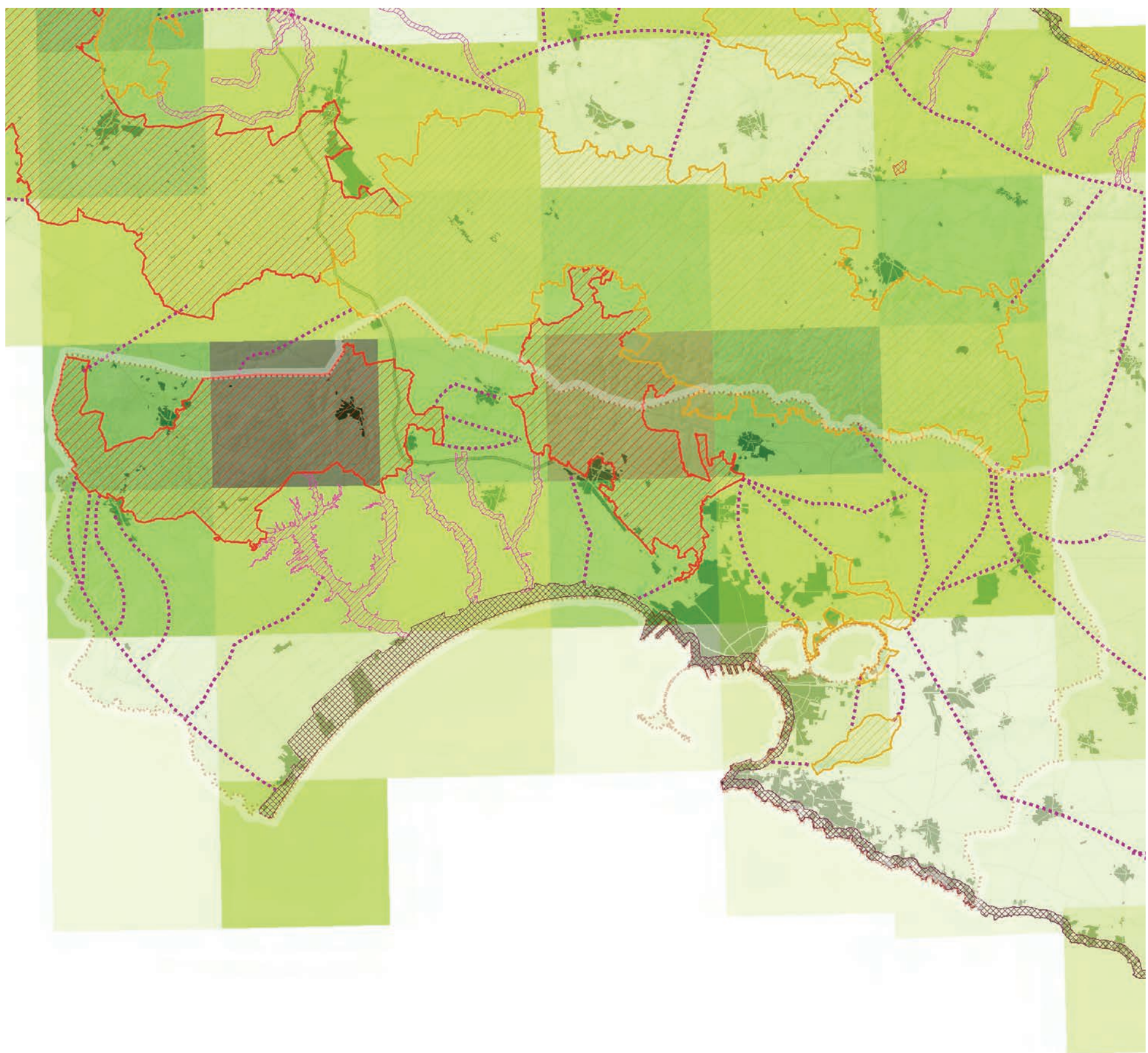

Elaborato 3.2.2.2  
RICCHEZZA SPECIE DI FAUNA

**Ricchezza specie di Interesse Conservazionistico incluse in Dir. 79/409 e 92/43 e nella Lista Rossa dei Vertebrati**

**N° specie per foglio IGM 25K**

- 0-2
- 3-6
- 7-10
- 11-15
- 16-20
- 21-25
- 26-30
- 31-35

**Rete ecologica biodiversità**

- principale
- secondario
- connessione, fluviali-naturali
- connessione, fluviali-residuali
- connessione, corso d'acqua episodico
- connessione costiera
- Connessioni terrestri
- Aree tampone
- Nuclei naturali isolati

**Infrastrutture**

- Autostrade
- Statali
- Provinciali
- Altre strade
- Edificato





Riserva Naturale Regionale Orientata 'Bosco delle Pianelle'

nome che localmente viene dato ai rossi e gustosi frutti di questo arbusto. Altra caratteristica di quest'area è la presenza di giganti arborei, come i maestosi fragni e i lentisco arborei di mass. Pilano e di masseria Tarso, i lauri arborei di Iazzo Orimini;

il Lago Salinella è ubicato sulla costa a nord della foce del Bradano si estende per circa un centinaio di ettari l'ultima delle zone umide della costa occidentale del tarantino. Scampata alle ultime bonifiche degli anni '50, il lago Salinella, occupa una depressione intradunale corrispondente alla foce dell'antico alveo del Bradano, circondata dalla pineta che gli fa da cornice verso il mare. Al di là del nome, il lago Salinella è un vasto canneto con larghi specchi d'acqua circondato da una cintura a *Scirpus maritimum* e da una vasta distesa di basse alofite, piante dall'aspetto succulento, come la *Salicornia fruticosa*, *Arthrocnemum glaucum*, *Suaeda fruticosa*.

Le Pinete Ioniche Costiere si estendono per circa 34 Km, dalla foce del Tara sino alla foce del Bradano. La superficie complessiva, comprendente il bosco il pineto, bosco Romanazzi, bosco Marziotta, Patemisco-Gallio, Tagliacozzo, pineta della Regina, si estende per circa 2600 ha.

Questa pineta, una delle più vaste e importanti a livello nazionale, è insediata su un frastagliato sistema di dune, localmente dette Givoni, alcune delle quali superano i 15 m di altezza.

Del tutto diversa è la situazione territoriale relativa alla città di Taranto e ai suoi seni marini e al versante est caratterizzato da una dorsale di rilievi calcarei. Questa dorsale è formata da una serie di rilievi quali quelli della Località Serro, Serra Monserrato, Belvedere sulle cui pendici si attestano i centri di San Giorgio Ionico, Roccaforzata, Faggiano e San Crispieri. Sulle pendici e sulle parti sommitali di questi rilievi si ritrovano interessanti lembi di pascoli rocciosi significativi in quanto isolati rispetto ai nuclei principali della parte alta dell'altopiano. Nei pressi della città di Taranto si evidenzia la presenza di piccole zone umide in particolare la Riserva Naturale Orientata Regionale "Palude La Vela" L.R. n. 11/06 e l'area di Salina Grande.

L'insieme di questi valori ha determinato l'istituzione di numerose forme di tutela relative alla conservazione della biodiversità, in particolare Riserva Biogenetica dello Stato "Murge Orientali", Riserva Biogenetica dello Stato "Stornara", il parco Naturale regionale "Terra delle Gravine", la Riserva Naturale Orientata Regionale "Bosco delle Pianelle", la Riserva Naturale Orientata Regionale "Palude La Vela", il SIC "Murgia di Sud - Est" cod. IT9130005, il SIC "Pineta dell'arco ionico" cod. IT9130006, il SIC "Area delle Gravine" cod. IT9130007, il SIC "Mar Piccolo" cod. IT9130004, il SIC "Masseria Torre Bianca" cod. IT9130002, la ZPS "Area delle Gravine" cod. IT9130007.

#### DINAMICHE DI TRASFORMAZIONE E CRITICITÀ

Il sistema altopiano-Gravine presenta criticità legate a fenomeni di messa a coltura, abbandono delle pratiche tradizionali di pascolo con aumento dell'allevamento intensivo in stalla, urbanizzazione diffusa, insediamento di impianti eolici e fotovoltaici.



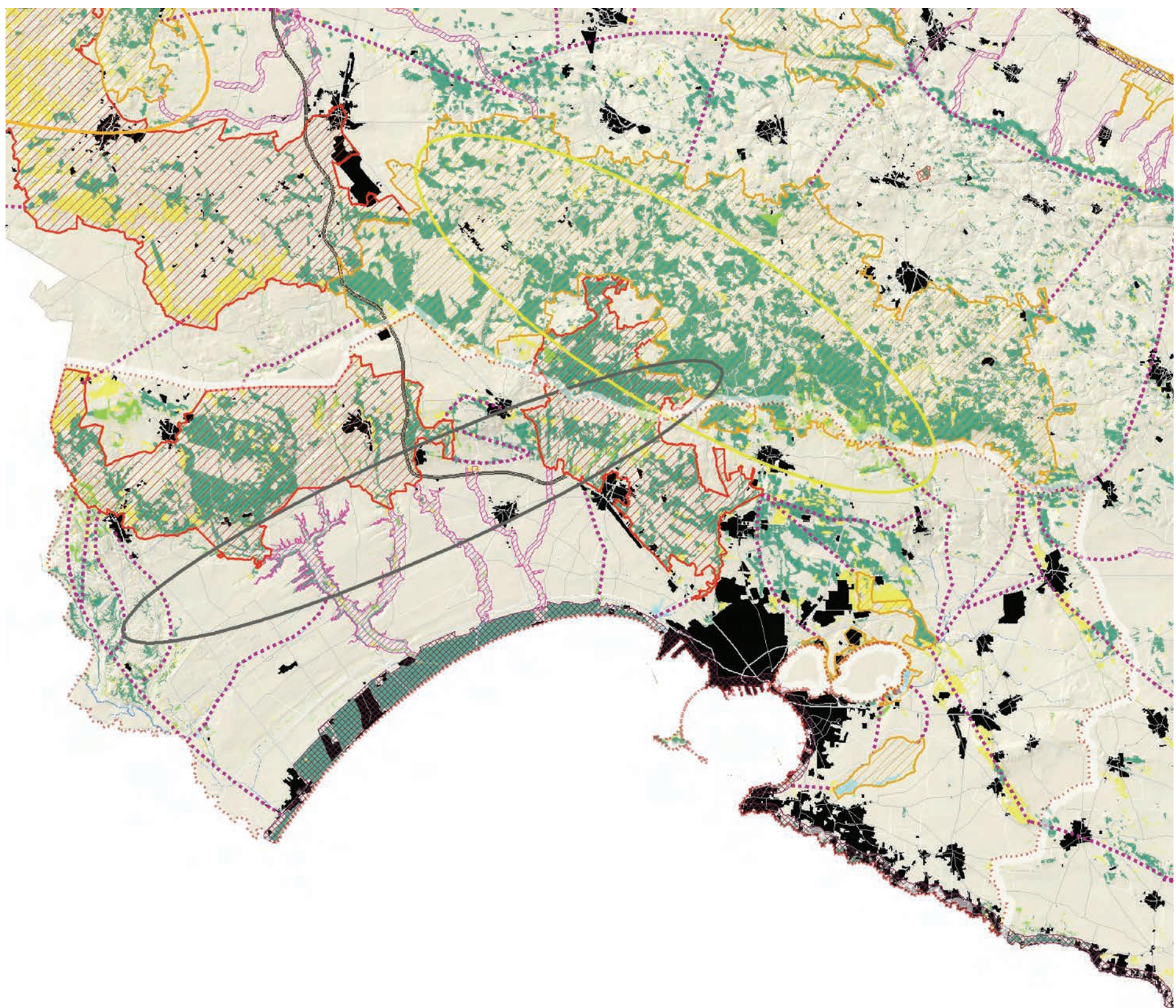

La piana presenta un problema legato all'aumento delle aree messe a coltura con un'intensificazione delle coltivazioni a tendone per uva da tavola, mentre sulla fascia costiera molto significativa è la pressione dovuta al tentativo di uso per turismo costiero con costruzione di villaggi ed altre strutture.









Elaborato 3.2.2.3  
ECOLOGICAL GROUP









**Ecological group**

-  Ecological group - Zone umide
-  Ecological group - Fiumi
-  Ecological group - Pseudosteppe
-  Ecological group - Boschi
-  Ecological group - Rupicoli

**Naturalità**

-  boschi e macchie
-  arbusteti e cespuglieti
-  prati e pascoli naturali
-  aree umide

**Rete ecologica biodiversità**

-  principale
-  secondario
-  connessione, fluviali-naturali
-  connessione, fluviali-residuali
-  connessione, corso d'acqua episodico
-  connessione costiera
-  Connessioni terrestri
-  Aree tampone
-  Nuclei naturali isolati

**Infrastrutture**

-  Autostrade
-  Statali
-  Provinciali
-  Altre strade
-  Edificato





A

B

C

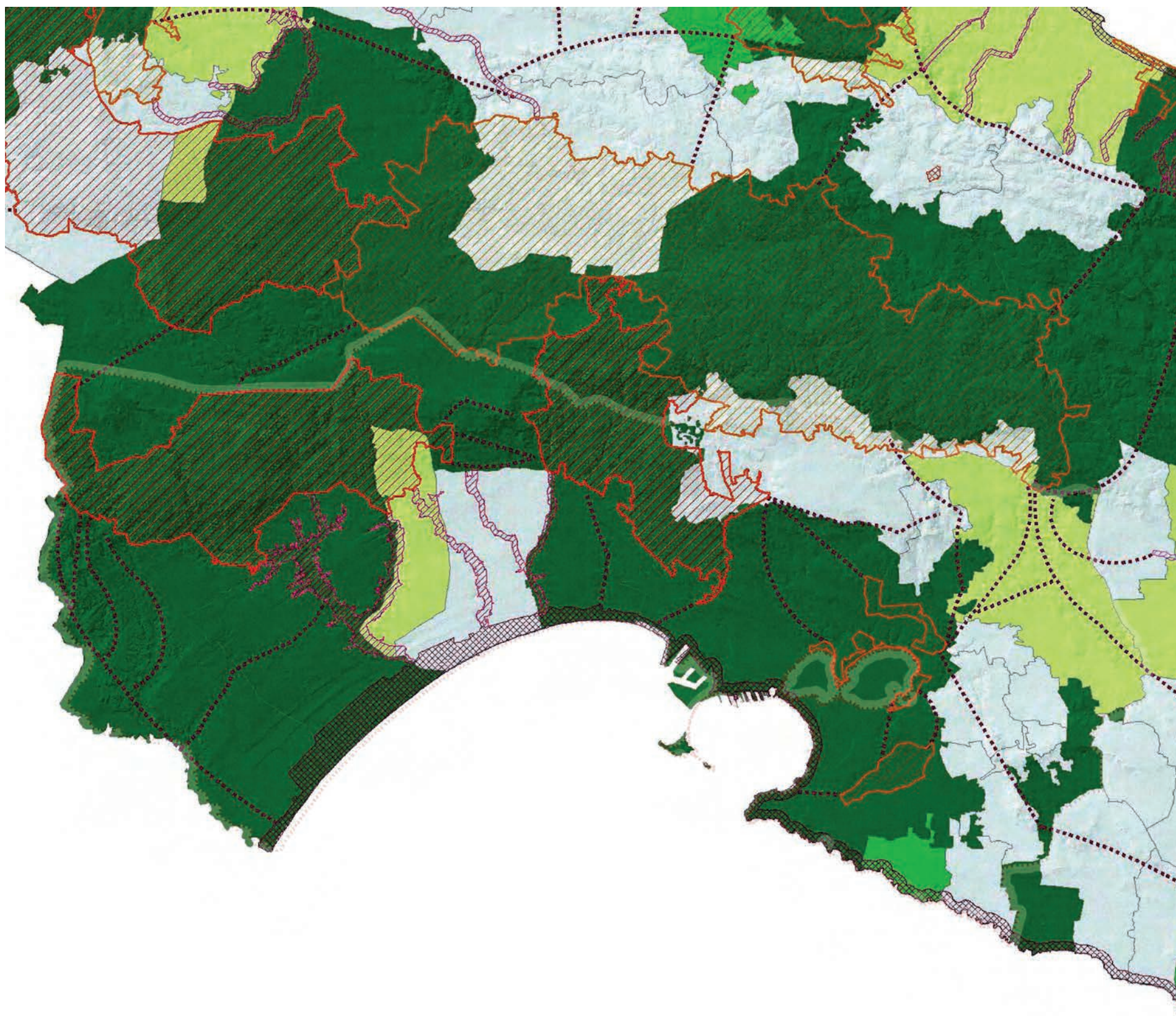

Elaborato 3.2.2.4  
LA RETE DELLA BIODIVERSITÀ

**N° Specie vegetali in Lista Rossa per comune**

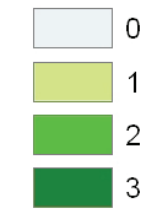

**Rete ecologica biodiversità**

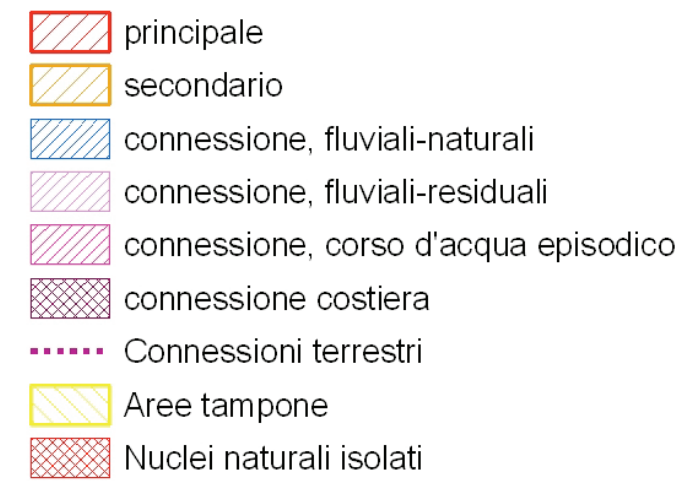

**Infrastrutture**



















Elaborato 3.2.4.1

LA STRUTTURA DI LUNGA DURATA DEI PROCESSI DI TERRITORIALIZZAZIONE: DAL PALEOLITICO ALL'VIII SEC. A.C.







**PALEOLITICO**

-  Homo Arcaico
-  Insediamento
-  Insediamento in grotta
-  Necropoli





**NEOLITICO**

-  Villaggio Trincerato
-  Insediamento
-  Insediamento in grotta
-  Insediamento e Necropoli

**ETÀ DEI METALLI**

-  Insediamento
-  Insediamento in grotta
-  Insediamento in grotta e Necropoli
-  Necropoli
-  Dolmen e Menhir
-  Insediamento e Necropoli

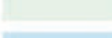
**BASE GEOMORFOLOGICA\***

-  Formazioni appenniniche
-  Calcari
-  Sabbie, calcareniti e conglomerati
-  Pietra leccese
-  Depositi alluvionali
-  Alluvioni

\* Accorpamento per classi della Carta Geologica d'Italia 1: 100.000 realizzata dal Servizio Geologico d'Italia - Organo Cartografico dello Stato. Modello DTM a 20m realizzato dalla S.T. sulla base di isoipse a 25m.



## SEZ. A 3.1 LETTURA IDENTITARIA PATRIMONIALE DI LUNGA DURATA

### DESCRIZIONE STRUTTURALE E VALORI PATRIMONIALI

L'insediamento ha da sempre privilegiato le aree su calcarenite, con presenza di una falda freatica abbondante e profonda. Il territorio è caratterizzato da una ricca fenomenologia carsica. Le gravine e le lame a ovest della provincia sono state interessate da un insediamento rupestre di lunghissimo periodo (con numerose forme di transizione tra casa-grotta ipogea e casa in muratura subdiale): dal Paleolitico sino all'età moderna (quando le grotte diventano strutture legate allo sfruttamento economico spesso legate alle masserie – stalle, cantine, trappeti, magazzini, ricoveri temporanei – perdendo i connotati di strutture abitative), con fasi di frequentazione più intensa durante la fase della civiltà appenninica (vedi la varia tipologia di dolmen e specchie) e in età tardoantica e altomedievale, che interessa quasi tutti gli insediamenti, compresa Taranto. All'insediamento vero e proprio si accompagnano forme di organizzazione territoriale – tese a irreggimentare le acque defluenti nelle stesse lame e gravine, terrazamenti, orti e giardini, infrastrutture viarie – e culturale (vedi i numerosi esempi di luoghi di culto pagano e cristiano, questi ultimi dedicati a san Michele Arcangelo).

La strutturazione della rete viaria ha dovuto tener conto dei dislivelli dei terrazzamenti, superati o attraverso tagli incisi nella roccia (dislivelli minori), oppure individuando il percorso nel fondo delle lame e delle gravine (dislivelli maggiori, come nel caso dei monti di Martina), e si articola in una viabilità litoranea, dai caratteri di stabilità solo a partire dalla metà del XX secolo (essendo le aree costiere spopolate e impaludate) e in una viabilità murgiana composta sia da vie di lunga percorrenza, a valle o a monte delle gravine (la via Appia, il "Tratturo martinese"), sia da vie che corrono sul ciglio delle gravine e ad esse parallele (vedi i tracciati Brindisi-Taranto, Bari-Taranto, Egnazia-Taranto, Monopoli-Taranto). Con queste vie di medio-lunga percorrenza si intersecavano reti viarie minori che collegavano i casali di campagna alle città maggiori, secondo moduli stellari multipli che in età moderna, con la diffusione del modello mas seriale cerealicolo-pastorale e la crisi della rete dei casali, si semplificano notevolmente.

Il paesaggio agrario inizia a strutturarsi in epoca neolitica in particolar modo nell'area dove poi sorgerà Taranto, nelle aree intorno al Mar Piccolo, nel territorio immediatamente a Nord Ovest della città e in tutto il litorale sud - orientale della provincia jonica, in luoghi caratterizzati da fertilità dei suoli e facilità di accesso a fonti idriche, mentre le aree interne furono coinvolte da queste trasformazioni solo in un secondo momento, e comunque secondo una trama insediativa più rada, interessando di preferenza i gradoni calcarenitici pianeggianti segnati da solchi di erosione (lame o gravine), in specie nei territori di Grottaglie, San Marzano e le alture argillose intorno alla piana di Leverano. Al loro interno la pastorizia ed in genere l'allevamento ebbero, probabilmente, un peso molto maggiore rispetto ai siti litoranei, dove si sviluppò la cerealicoltura.

Con la crisi del III e II millennio a. C. il territorio è interessato da forme di sfruttamento del suolo regressivo, con il ritorno alla caccia-raccolta e alla pastorizia da parte di popolazioni appenniniche che tuttavia conoscevano la metallurgia del rame e adottavano complessi rituali funerari (la cosiddetta Civiltà Eneolitica di Laterza, anche se siti ricompresi all'interno del medesimo orizzonte culturale sono stati tuttavia rinvenuti anche presso Massafra (ipogei di Famosa) e Grottaglie (gravina di Riggio).

Nel corso dell'Età del Ferro (X-VIII secolo a.C.), comparvero nuove relazioni interregionali (con la preminenza, forse, di una matrice balcanica) che, interagendo con le istanze locali, diedero vita alla cultura iapigia. L'organizzazione economica della nuova società confermava l'importanza delle comunità agropastorali; la struttura insediativa era centrata su grossi abitati concentrati (vedi le cinte murarie di Manduria e di Masseria Vicentino), di tipo protourbano, situati in punti strategici di controllo delle principali vie di comunicazione. La ripresa di fitti contatti commerciali con il mondo Egeo, sino alla fondazione della colonia spartana di Taranto, determinarono una nuova rivoluzione all'interno della struttura insediativa costituita.

Il risultato fu la crescita di quei centri che, per la loro posizione, poterono svolgere il ruolo, ben più complesso, di emporio commerciale. Favoriti risultarono, quindi, i siti posti in corrispondenza della odierna città di Taranto (Borgo e Scoglio del Tonno, che fu uno dei più importanti empori commerciali micenei in Occidente) e quelli lungo il litorale orientale (Porto Perone-Saturo, Torre Castelluccia e Bagnara); ma pari rilevanza, già prima della colonizzazione greca, avevano assunto anche i centri abitati di Castelluccia-Masseria del Porto, Masseria Minerva (Castellana), Monte Santa Trinità-Montecamplo (Laterza-Castellana), Cozzo Mazziotta (Palagianello), Passo di Giacobbe (Ginosa), Mottola, Lamastuola (Crispiano), Saletto, Vicentino (Grottaglie) e Monte Sant'Elia (Roccaforzata).

L'introduzione delle pratiche viticole nel Tarantino si deve, probabilmente, ai coloni spartani che fondarono la città greca.

Della viticoltura di epoca coloniale sappiamo molto poco, ma è molto probabile che essa rivestisse un ruolo molto importante all'interno delle tante aziende medio-piccole che costellavano la *chora* tarantina nei secoli V-III a.C. La bontà del vino prodotto lungo il Galeso e sul colle Aulone era, ancora nei primi secoli dell'Impero, rinomata e ricorre di frequente nei testi classici.

Il saccheggio della Taranto filonannibalica da parte dei Romani e la deduzione della colonia latina di Neptunia provocò una destrutturazione degli insediamenti produttivi e dei villaggi sparsi nella *chora* tarantina, a favore della creazione di vastissimi *latifundia* organizzati attorno a *villae rusticae*, mentre la deduzione della colonia di Brindisi con la successiva realizzazione del tratto Taranto-Brindisi dell'Appia, e poi, molto più tardi, la costruzione della via Traiana escluse il Tarantino dalle grandi direttrici commerciali con l'Oriente. Le attività agricole furono orientate all'industria armentizia, tanto da rendere Taranto un centro primario di produzione laniera.

I mutamenti prodotti in età tardoantica ripropongono un sistema insediativo di carattere vicario, dapprima in connessione con il sistema delle *villae*, poi ad esso sovrappoentesi, ponendo le basi per la nascita dei casali medievali.

La distribuzione di *vici* e *villae* era in stretto rapporto con la struttura della rete viaria. Essa rimaneva rappresentata nel Tarantino principalmente dalla via Appia, pure avviata in età tardoantica ad una lenta decadenza. I *vici* sorgevano in genere lungo direttrici in stretta connessione con i principali assi viari, spesso anche in corrispondenza di stazioni (*mutationes* e *stationes*), che divennero punto di raccolta di derrate destinate all'annona romana. Numerosi sono nel Tarantino i riferimenti toponomastici alle Mutate (da *mutatio*, appunto, o da *metatio*, luogo di raccolta di derrate alimentari). Corrispondono tutti a insediamenti di rilevante interesse archeologico, situati lungo importanti assi viari e connessi a luoghi di culto; intorno a questi siti sono sorti, nel corso dell'età moderna, numerose masserie.

Nel corso del Tardoantico la cerealicoltura divenne la coltura principale

del Tarantino, a seguito della perdita per l'impero delle tradizionali aree fornitrici di grano, l'Africa del Nord e l'Egitto, ma con la permanenza di forme di pastorizia transumante.

Durante l'Alto Medioevo l'occupazione longobarda destruttura il paesaggio agrario tardoantico, favorendo un embrione di un nuovo modello insediativo, caratterizzato dal popolamento sparso e da abitati rurali organizzati per nuclei familiari e per villaggi.

La presenza longobarda nel Tarantino è nota soprattutto per alcuni toponimi come Scorcola (attribuito a diverse masserie) e Sala (attribuito ad una importante grotta situata alle falde dei Monti di Fiascone, al confine fra i territori storici di Taranto e Martina): il primo, riferentesi a tre masserie del Tarantino, deriva dal germanico "skulca", cioè fortificazione; il secondo indicava invece un insediamento agricolo e denominava l'attuale grotta di Fiascone (Crispiano-Martina Franca), nota invece nel Medioevo come di Sant'Angelo de Sala.

A quest'epoca risalgono inoltre le prime attestazioni di chiese e monasteri rurali, come quelli di Santo Stefano "in strata" e di San Valentino. Nel complesso comunque si registra il generale arretramento delle principali colture (del grano e dell'olivo in primo luogo, meno della vite) e dello strumentario tecnico, nonché il ridimensionamento dell'impiego della forza-lavoro animale. Si impone un modello policolturale, in cui i numerosi boschi e le paludi, favoriscono una fiorente economia dell'incoltto, a scapito di campi, seminativi, vigneti ed orti.

Durante la seconda dominazione bizantina (880-1080) i rapporti tra città-territorio sono caratterizzati da una diffusa ristrutturazione insediativa costituita da una rete di abitati fortificati (*kastra* o *kastellia*) dotati di funzioni amministrative e giurisdizionali.

Questo processo ha interessato principalmente i centri di Taranto (rifondata nel 965-969, dopo una scorreria saracena nel 924), di Mottola, di Massafra e di Palagianello.

Fortificazioni vennero erette anche in prossimità di villaggi rurali, ed erano destinati ad accogliere la popolazione in caso di aggressione.

Il popolamento rurale, ma anche il sistema fiscale bizantino, aveva la sua base negli insediamenti rurali (*choria*), sorti su precedenti insediamenti, spesso intorno a chiese rurali. In questo modello si inserivano anche i molti villaggi rupestri dislocati nel territorio.

La struttura del paesaggio medievale, organizzato dai casali, nel Tarantino sviluppa un rapporto peculiare tra colture e distanza dal centro cittadino dominante: così le Paludi, ampio comprensorio situato a Nord-Ovest della città, da essa relativamente distante ma con buona disponibilità idrica, vennero coltivate a vite e a giardini (nelle cosiddette "chiusure"), ma le aree interposte fra queste e la città, con terreni molto più superficiali e leggeri, vennero per lo più destinate alla olivicoltura. Nei secoli XI e XIII l'incremento della olivicoltura innescò il decollo economico dei distretti che vi si specializzarono (il Barese, in particolare, in Puglia). Tuttavia, la coltura pura si affiancò sempre ad un prevalente sistema misto, oleicolo-cerealicolo, se non a forme semiselvatiche. Pur con tali limiti il traffico oleicolo consentì anche alla città jonica di inserirsi nei commerci internazionali, proprio nel momento di massimo sviluppo delle linee mercantili, sulla scia delle imprese militari in Terrasanta.

La medesima considerazione vale anche per la costa sud-orientale, nelle aree giacenti all'interno delle forre ricche di sorgenti di acqua perenne e ben riparate dai freddi venti del Nord, ove si affermarono i giardini irrigui di Gandoli, San Tomai, Saturo, Tramontone, Credenzano (attuale San Francesco degli Aranci).

Lo sviluppo economico medievale fu sostenuto e come innervato dalla realizzazione di un complesso sistema stradale, organizzato secondo



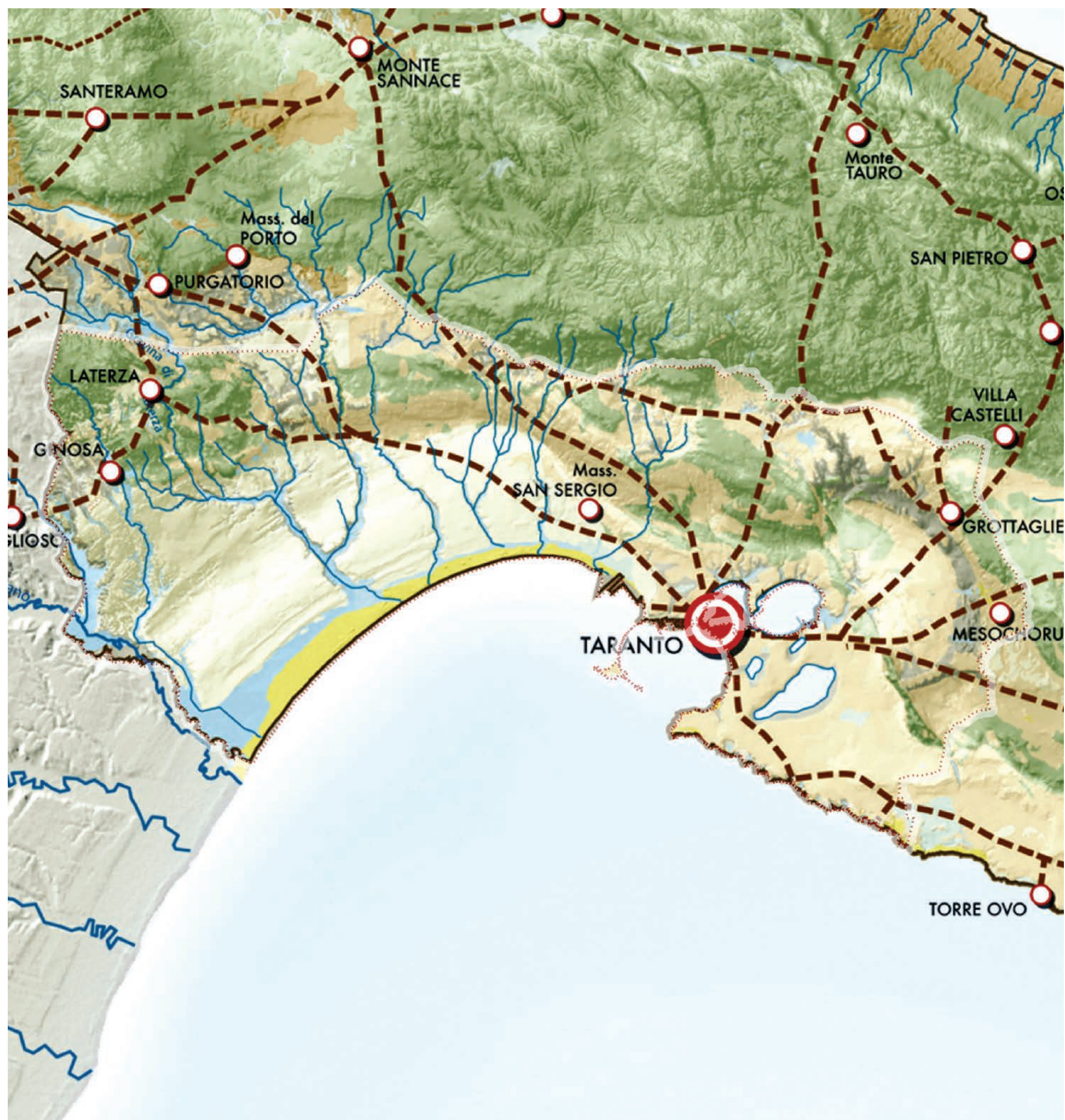

Elaborato 3.2.4.2  
 LA STRUTTURA DI LUNGA DURATA DEI PROCESSI DI  
 TERRITORIALIZZAZIONE: LE CITTÀ DAUNE, PEUCETE E  
 MESSAPICHE (VIII-V SEC. A.C.)

- Colonie Greche
- Centri dauni, peuceti e messapici
- Viabilità

- BASE GEOMORFOLOGICA\*
- Formazioni appenniniche
  - Calcari
  - Sabbie, calcareniti e conglomerati
  - Pietra leccese
  - Depositi alluvionali
  - Alluvioni

\* accorpamento per classi della Carta Geologica d'Italia 1:100.000  
 realizzata dal Servizio Geologico d'Italia - Organo Cartografico dello Stato



un modulo stellare multiplo. Questo prevedeva che da ogni centro abitato si irradiasse una miriade di strade che raggiungeva, dopo percorsi tortuosi, ogni angolo del territorio.

La caratteristica più evidente dei percorsi medievali è nell'assenza di tracciati ben marcati, tanto che, più che di strade vere e proprie, sarebbe più corretto parlare di direttrici.

La crisi del XIV secolo determina una nuova destrutturazione del paesaggio e della rete dei casali, in gran numero abbandonati, alcuni definitivamente, altri temporaneamente per periodi più o meno lunghi. La conseguenza più sensibile fu lo spopolamento di tutta la fascia pedemurgiana compresa fra i Monti di Martina e la riva Nord del Mar Piccolo. Anche il sistema delle chiese rurali si avviò verso un irreversibile declino e con esse la loro forte capacità di catalizzare e radicare la popolazione rurale, sempre più attratta verso i centri abitati sopravvissuti. Da questo lungo e non univoco processo, può dirsi essere nata la moderna rete insediativa.

Con la scomparsa dei casali sorsero le prime masserie gestite da privati; il sistema delle masserie regie entrò in crisi irreversibile nel corso del Tre-Quattrocento. Specie nelle aree interne, scarsamente popolate e persistentemente soggette ai vincoli pubblici ricadenti sulle terre, le prime masserie consistevano in strutture molto semplici, fatte di recinti e di riadattamenti di ambienti preesistenti, come grotte naturali o scavate artificialmente. Le terre pertinenti erano in gran parte ancora aperte, tranne quella quota (la difesa) riservata al pascolo dei buoi addetti alle lavorazioni. Sorte originariamente con un indirizzo prevalentemente zootecnico, furono in ogni caso da centri direzionali per la neocolonizzazione (in senso cerealicolo) di aree periferiche, altrimenti destinate a forme economiche certamente regressive, e l'inserimento del territorio nei circuiti mercantili strutturatisi in età moderna attraverso il porto di Taranto.

Le esigenze di una economia ormai diffusamente mercantile, che privilegiava sempre più le produzioni agricole (grano, olio e vino), la crescita demografica, con la conseguente messa a coltura di nuove terre già incolte, determinarono il graduale ridimensionamento dell'allevamento.

Il primo a scomparire dal Tarantino fu quello equino (già sul finire del Medioevo), seguito da quello bovino (all'inizio del '700): ambedue finirono invece con il caratterizzare la vita (e la ricchezza) delle masserie della Murgia e del Tarantino occidentale, dove pure importante era l'allevamento ovino, regolato nelle sue forme transumanti dalla Dogana della mena delle pecore di Foggia che in questi territori aveva una locazione straordinaria.

La crisi tardomedievale ricondusse sia l'olivicoltura sia la viticoltura specializzate in ristretti ambiti periurbani, a favore dell'avanzata del binomio cereali-pascolo. Solo nel corso del XVI secolo entrambe le colture arboricole ripresero vigore. L'olivicoltura occupò spazi sempre maggiori all'interno delle masserie, che presero a dotarsi di propri impianti di trasformazione (*trappeti*), sino ad allora situati in città. Le esigenze dell'olivicoltura tarantina richiedevano poi un consistente flusso di uomini provenienti dalla Murgia barese durante i mesi in cui il calendario agricolo non richiedeva cure sui campi a seminativo. Tra Seicento e Settecento la maggior parte del piano pedemurgiano subì una profonda riconversione colturale, con la quale fu ricoperta di vastissimi oliveti, noti come "marine"; alcuni di tali impianti sono tuttora produttivi, come quelli di Masseria Piccoli e Monti del Duca (Crispiano). Il Settecento, conobbe l'esplosione della coltura e della commercializzazione dell'olio tarantino. Tuttavia, l'incremento della produzione non si accompagnò ad un significativo miglioramento delle

tecniche di trasformazione, per cui il Barese, più avanzato in questa ricerca, acquisì (soprattutto a partire dal primo Ottocento) un vantaggio competitivo che resta largamente, tuttora, immutato.

La viticoltura invece, nella prima età moderna, prese ad occupare aree solo parzialmente o per nulla coincidenti con le aree viticole medievali anche a relativa distanza dal centro abitato, costituendo di lì in poi un carattere del paesaggio agrario tarantino moderno.

A partire dalla metà del Settecento l'espansione della viticoltura divenne invece un fatto progressivo ed irreversibile. Iniziò così il ridimensionamento del ruolo della masseria all'interno del sistema economico e territoriale del Tarantino, accelerato nel corso dell'Ottocento dalla comparsa di nuovi momenti critici nel mercato cerealicolo, con la concorrenza dei grani provenienti da Ucraina e Stati Uniti.

Nacque anche una nuova forma insediativa, che prese le mosse dalla trasformazione delle strutture produttive deputate alla vite (i *palmenti*, con gli ambienti deputati ad ospitare il custode del vigneto) in *casini* di campagna. Qui le originarie funzioni produttive convivevano con quelle nuove, residenziali e di rappresentanza insieme, ricercate dalla borghesia; vi si coniugavano anche i giardini e le cappelle, attività connesse in ogni caso con la prolungata presenza della famiglia del padrone, coincidente in genere con lo svolgimento della vendemmia. Analogo processo evolutivo attraversavano anche molti giardini periurbani.

Oltre alle *élite* borghesi e nobiliari il fenomeno interessò, in forme naturalmente molto diverse, anche la popolazione contadina, la quale, divenuta viticultrice, si trovava a risiedere in campagna per periodi prolungati. Nacquero così veri villaggi rurali, come Talsano e, in misura minore, San Donato e Lama.

Tra Settecento e Ottocento si assiste inoltre ad una diffusione considerevole della coltura del cotone (che soppianta il lino) all'interno delle fore lungo il litorale orientale (Saturo, Luogovivo, Saguerra, Credenzano, Tramontone), dotati di risorgive perenni; nelle terre salmastre che circondavano le Saline (Grande e Piccola, ad Est della città) e la Palude di San Brunone (ad Ovest), in precedenza abbandonate al pascolo brado, previa ampie opere di bonifica su vasta scala; nei comuni di Leporano, Pulsano, sino a Palagiano; nel Tarantino occidentale, nella vasta fascia paralitoranea sede di risorgive carsiche (i fiumi Tara e Patemisco) ed attraversata da ampie lame, che fanno seguito alle gravine.

La corsa alla vite, innescata a fine Ottocento sulla scia della distruzione dei vigneti francesi ad opera della fillossera, si accompagnò alla dismissione di numerose masserie dei territori litoranei e paralitoranei dei comuni di Lizzano, Torricella, Monacizzo, Maruggio, Manduria ed Avetrana, sino ad allora flagellati dalla malaria e abbandonati ad un destino di emarginazione. Sorse così una miriade di microaziende viticole che giunsero a colonizzare finanche la duna costiera, mentre i moltissimi trulli eretti nelle campagne divennero un inequivocabile segno di un nuovo, seppure stagionale, modello di popolamento rurale.

Un discorso a parte merita di essere fatto per le colture orticole e per i giardini di tipo mediterraneo, definite terre per ortalizi delle Paludi del Tara, *orti* e *terre paduli*, la cui collocazione era scelta con cura sia in riferimento alla possibilità di accesso alla risorsa idrica, sia alla qualità e all'esposizione del terreno.

Dato il ciclo continuo delle coltivazioni, per sopperire alla necessità di acqua durante tutto l'arco dell'anno nei giardini erano sempre presenti strutture di stoccaggio, come pozzi e cisterne (*acquari* e *piscine*). In alcuni, laddove la falda freatica era superficiale, esistevano anche complessi impianti di sollevamento delle acque (*ingegne* o *norie*). Laddove cresceva spontaneo, una parte del giardino veniva riservato

al canneto (*cannito*), che oltre a fungere, a sua volta, da siepe o da protezione, forniva anche la materia prima per mille altri usi (dal sostegno di piante orticole e di viti alla edilizia abitativa). Lo spazio interno al *giardino*, in particolare in quello delle masserie, era in genere suddiviso in settori funzionali (*quadranti*) mediante sentieri percorribili, ciascuno dei quali aveva (a rotazione) una particolare destinazione colturale.

I coloni greci introdussero per primi nel Tarantino una cultura agronomica molto avanzata, che sopravvisse sino ai primi secoli dell'Impero. Presso gli autori latini molte sono le citazioni di ottime qualità di castagne, pere, mandorle, fichi, noci, capperi, cipolle e pinoli, indicate come *tarentinae*. Anche la floricoltura era molto avanzata, ed annoverava, fra l'altro, anche una particolare varietà di Mirto, all'origine forse, della particolare sottospecie ("*Myrtus communis*" subsp. "*tarentina*") diffusa nel Tarantino, caratterizzata da foglie più grandi e bacche sferiche rispetto alla specie tipica. Bizantini ed arabi contribuirono decisamente allo sviluppo successivo del giardino, introducendo sia tecniche, sia nuove specie, come gli agrumi, gli albicocchi, le palme da dattero, i gelsi, gli giuggioli, i meloni irrigui e lo zafferano, che divennero in breve elemento caratterizzante dell'habitat mediterraneo, soprattutto a partire dall'età angioino-aragonese. Orti e frutteti si ampliarono, occupando non solo le aree immediatamente a ridosso della cinta muraria e degli abitati (spesso in scenografici terrazzamenti), ma si diffuse in territori anche relativamente distanti, ma che per loro natura si mostravano particolarmente idonei al loro impianto. In questa maniera essi occuparono la vasta area delle Paludi del Tara (gli Orti di Basso) e le fore lungo il litorale tarantino sud-orientale (Gandoli, Tramontone, Saturo, San Tomai).

Anche lame e gravine, diffusamente interessati da insediamenti umani, non solo rupestri, divennero sede elettiva di orti e di *giardini*, disposti su terrazzamenti lungo i suoi fianchi o sul fondo delle medesime. Queste formazioni rappresentano, laddove sopravvissute agli ampliamenti urbanistici ottocenteschi e successivi, i colpi d'occhio più suggestivi del paesaggio antropizzato del Tarantino.

Con la nascita e lo sviluppo della masseria il *giardino* entrò a far parte integrante della sua struttura produttiva, ora limitandosi a fornire un'integrazione per l'alimentazione dei coloni stanziali, ora invece costituendone un autonomo e distinto capitolo gestionale, in grado di contribuire ai bilanci aziendali in maniera cospicua.

Con la monumentalizzazione della masseria il *giardino* divenne anche da un punto di vista culturale un corpo distinto rispetto al resto dell'azienda, assumendo una *facies* che doveva esprimere la naturale gentilezza signorile. Gli agrumi, particolarmente pregiati, occupavano per lo più aree riservate all'interno dei giardini (le "*orangerie*"), le più protette dai venti freddi di Tramontana. Anche di questi si coltivavano cultivar di aranci e di limoni di cui si è oggi perduto praticamente traccia. Talvolta vi si coltivavano varietà particolari di olivi e di vite. Esigenze coincidenti favorirono la diffusione all'interno dei giardini dell'allevamento delle api e la coltura del cotone.

All'interno delle nuove strutture il *giardino* rappresentava un elemento di distinzione, sia per le sue stranezze botaniche importate dai quattro cantoni del mondo, sia perché presentava angoli destinati alla conversazione, al ristoro, eleganti pergolati sorretti su colonne riccamente istoriate.

Anche da questo punto di vista la nascita di *giardini* residenziali, curati da un punto di vista formale oltre che funzionale, costituisce un importante segnale del processo di sprovincializzazione della locale *élite* sociale.





Elaborato 3.2.4.3a  
LA STRUTTURA DI LUNGA DURATA DEI PROCESSI DI  
TERRITORIALIZZAZIONE: LA PUGLIA ROMANA (IV-VII SEC. D.C.)

- Capoluogo di provincia
- Porto
- Colonia Imperiale
- Colonia Romana
- Colonia Latina
- Municipio
- Approdo
- Diocesi
- Vicus
- Mansio, statio
- Villa
- Praetorium
- Insiediamento rurale
- Ponte
- Acquedotto
- Centuriazione nota da ritrovamenti e foto aeree
- Centuriazione dal Liber Coloniarum I e II
- Cippo di centuriazione Graccana
- Boschi, selve e macchia
- Aree a coltura
- Pascolo, incolto
- Viabilità principale
- Viabilità costiera
- Viabilità secondaria
- Viabilità minore
- Calles pastorali organizzate
- Flussi pastorali non organizzati
- Flussi commerciali e rotte marittime



## CRITICITÀ

La contemporanea nascita dell'industria militare di Taranto e lo sviluppo urbanistico oltre la Porta di Lecce (il moderno Borgo) svincolarono, per la prima volta, il sistema socio-economico urbano dal mondo rurale, svegliando nuove opportunità speculative, in chi ne aveva la possibilità, e fornendo una importante risposta alle ansie di un ambiente in cerca di nuovi stimoli.

Il Novecento è segnato, dopo il fallito tentativo, costituito dalla Riforma Fondiaria degli anni Cinquanta, di confermare l'agricoltura tradizionale (centrata sul potere contadino) come elemento trainante dello sviluppo territoriale, dalla crescente dipendenza dell'agricoltura dai destini dell'industria, e dal massiccio impiego di capitali e di tecnologia, che nel giro di pochi decenni hanno condotto a mutamenti senza precedenti, soprattutto grazie alla diffusione dell'irrigazione.

Tutto ciò ha comunque imposto una grossa ipoteca sui destini dell'agricoltura mediterranea, alle prese con i grossi problemi di reperimento dei capitali necessari per intraprendere e mantenere il necessario aggiornamento delle tecnologie, dei crescenti costi di produzione e di un mercato ormai diffusamente mondializzato e globalizzato.

L'industrializzazione dell'area jonica (a partire dagli anni Cinquanta) ha inferto il colpo mortale al sistema delle masserie, laddove era sopravvissuto alla crisi ottocentesca.

Lo scenario più preoccupante offerto dalla moderna agricoltura è costituita dai timori per la sostenibilità del sistema, intesa sia in senso ecologico (inquinamento ambientale, spreco di risorse non rinnovabili, deterioramento dell'assetto idrogeologico del territorio) sia paesaggistico, che inserisce nel dibattito politico amministrativo un elemento potenzialmente conflittuale fra operatori economici e società.

Fortunatamente esiste anche un'altra forma di modernità, che vede, al contrario, nella conferma del valore culturale delle produzioni agro-zootecniche e nella riscoperta delle tipicità come gli strumenti strategici più idonei per superare la presente crisi. Uno dei segnali più indicativi di tale linea di tendenza è certamente la reintroduzione delle mucche podoliche nel territorio della Murgia.

Anche la zootecnia moderna ha acquisito una propria fisionomia aziendale, sganciata dall'agricoltura. Con questa condivide molte esigenze e problemi, come la necessità di grandi investimenti, la pesante dipendenza dall'industria (per la fornitura di mangimi e di energia) e l'urgenza di innovazione tecnologica permanente. L'ambiente, ed i vecchi condizionamenti ecologici, rientrano in questo inedito quadro di industria globalizzata, solo sotto forma di diseconomia esterna.

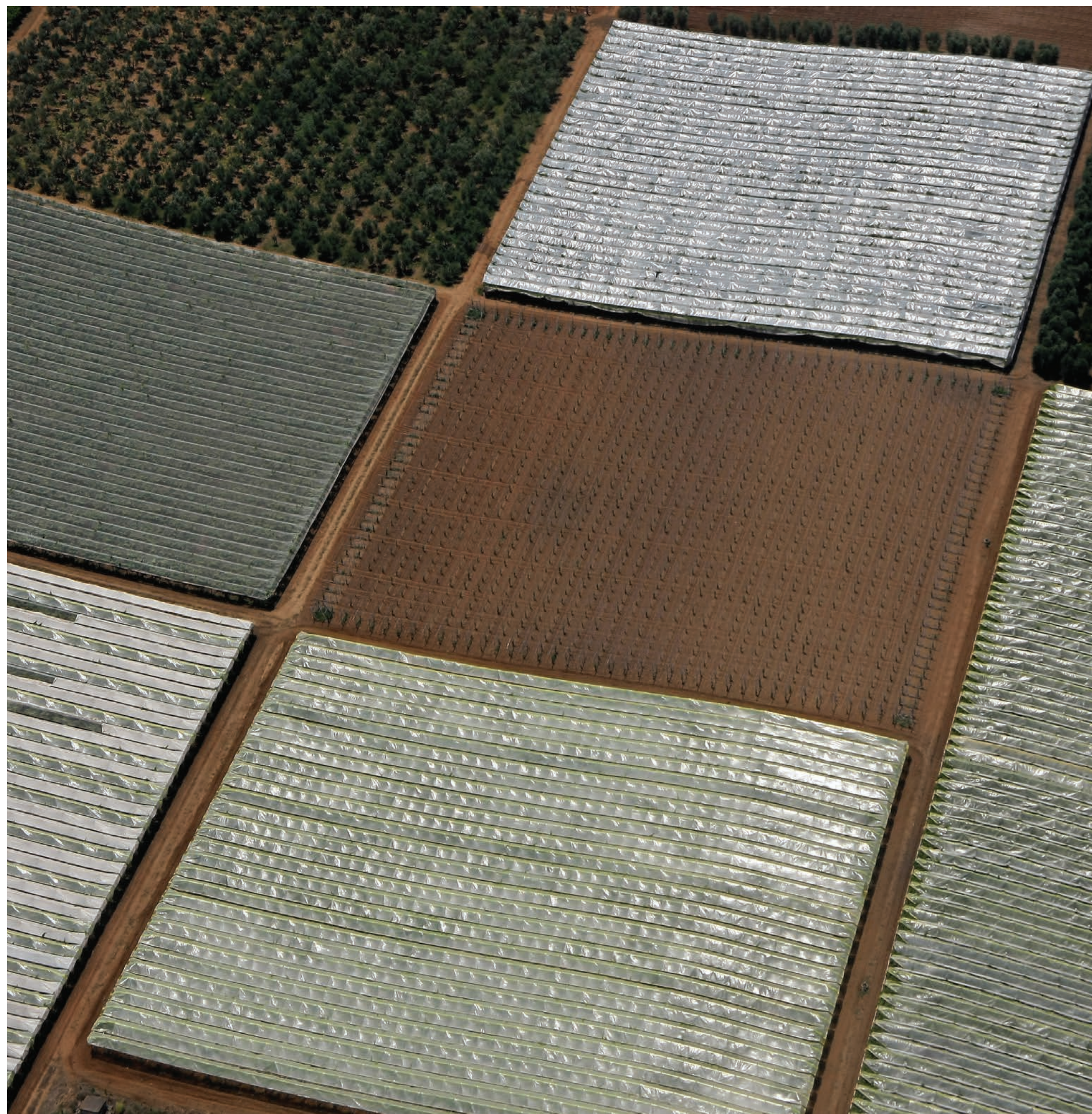

A

B

C





Elaborato 3.2.4.4  
 LA STRUTTURA DI LUNGA DURATA DEI PROCESSI DI  
 TERRITORIALIZZAZIONE: LA PUGLIA BIZANTINA

**Diocesi e Abbazie in Puglia (secoli X-XII)**

- Vescovati Immediate Subjecti
- Diocesi Di Bari - Canosa
- Diocesi Di Otranto
- Diocesi Di Siponto
- Diocesi Di Benevento
- Diocesi Di Trani
- Diocesi Di Acerenza
- Diocesi Di Brindisi-oria
- Diocesi Di Conza
- Diocesi Di Taranto
- Sede Attestata Solo Nel XII Secolo
- Abbazia

**Insedimenti, Castra, Città (Sec.VIII - XI sec.)**

- Città o Insediamento di Origine Antica
- Città o Castrum Longobardi Fondati O Restaurati Dalla Fine Del IX Secolo
- Città Bizantina Dell'epoca Di Boiannes (Capitanata)
- Città, insediamento, castrum di fondazione Bizantina
- Capitale Thema di Langobardia, poi Catepanato d'Italia
- Ducato longobardo
- Sede dell'Emirato (847 - 871)

**Comunità ebraiche (Secoli VIII - XI sec.)**



**Grecia Salentina (Secoli VIII - XI sec.)**

- Limiti Antichi della Grecia Salentina
- Limiti Attuali della Grecia Salentina
- Limiti della zona dei più importanti centri di copia dei manoscritti greci alla fine del medioevo





Elaborato 3.2.4.5  
LA STRUTTURA DI LUNGA DURATA DEI PROCESSI DI  
TERRITORIALIZZAZIONE: LA PUGLIA NORMANNA

**Insedimenti, Castra, Abbazie (Secoli X-XI)**

-  Castrum o Casale di epoca normanna
-  Città di fondazione normanna
-  Città Regie
-  Sede di Contea
-  Centri compresi nelle contee
-  Abbazia
-  Castello
-  Viabilità

**Limiti approssimativi delle Connestabilie  
del Catalogus baronum ( metà XII sec. )**

- 1** Connestabilia di Ruggero Borsello:  
Guglielmo Scalfo
- 2** Connestabilia di Guimondo di Montellari
- 3** Sotto-connestabilia di Riccardo figlio  
di Riccardo
- 4** Connestabilia di Angot d'Arques
- 5** Connestabilia di Frangalio di Bitritto
- 6** Connestabilia del Conte Ruggero di Tricarico
- 7** Connestabilia di Ruggero il Fiammingo





A

B

C

Arco ionico tarantino

ambito

8

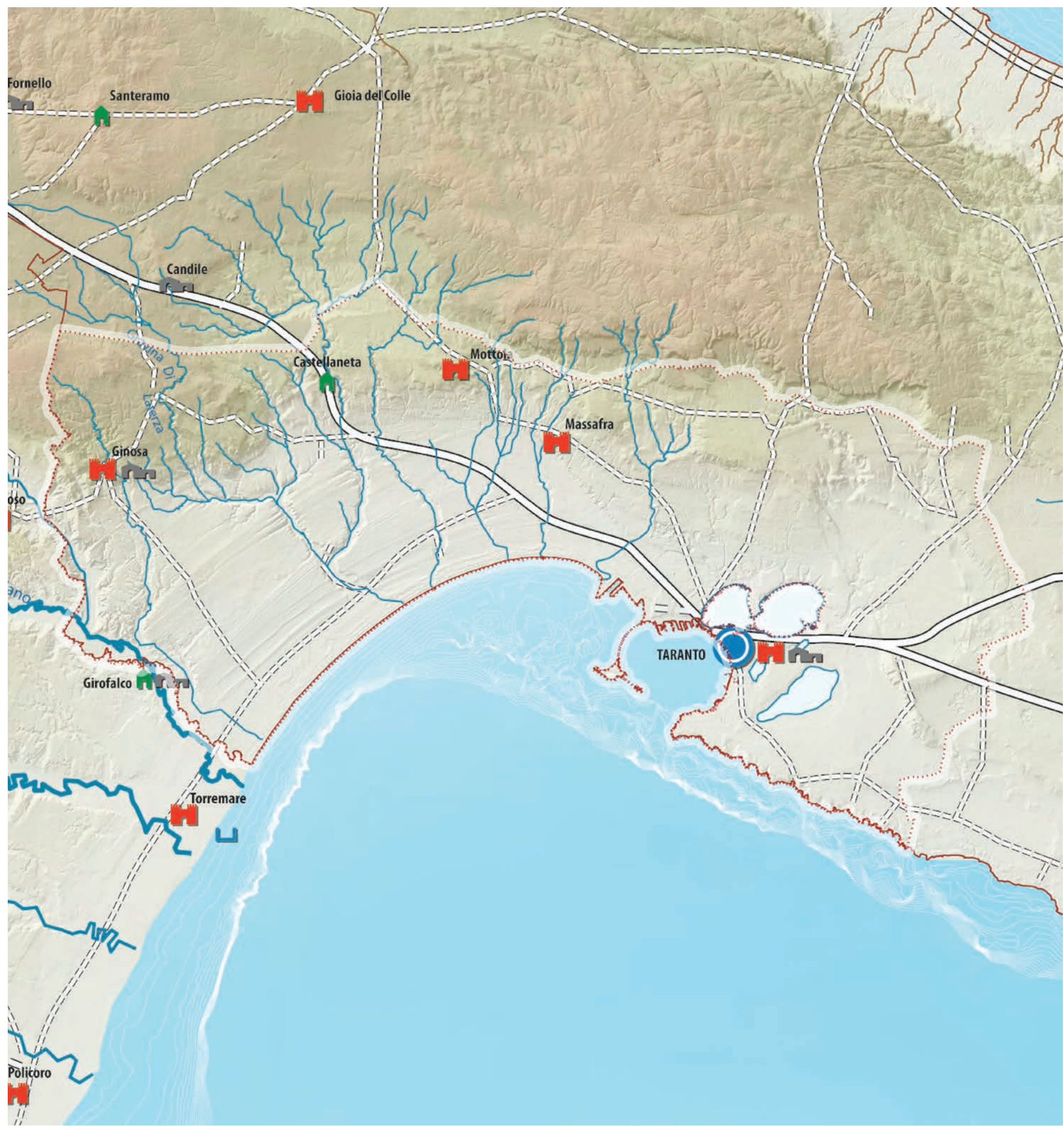

Elaborato 3.2.4.6  
 LA STRUTTURA DI LUNGA DURATA DEI PROCESSI DI  
 TERRITORIALIZZAZIONE: LA PUGLIA SVEVA

-  Città Demaniali
-  Città Demaniali di nuova fondazione
-  Porti di nuova fondazione
-  Castra
-  Masserie Regie Sveve
-  Marestalle Regie
-  Masserie Regie Angloine
-  Domus





Elaborato 3.2.4.7  
LA STRUTTURA DI LUNGA DURATA DEI PROCESSI DI  
TERRITORIALIZZAZIONE: CASTELLI E TORRI

**Castelli**

- Periodo Normanno
- Periodo Svevo
- Periodo Angioino
- Periodo Aragonese
- Periodo Post Aragonese - Spagnolo
- fondazione/dismissione

==== Viabilità

**Torri Costiere**

- Torri costiere presenti al 1947











A

B

C



Elaborato 3.2.4.8  
 LA STRUTTURA DI LUNGA DURATA DEI PROCESSI DI  
 TERRITORIALIZZAZIONE: IL SISTEMA PASTORALE

-  Poste risalenti all'Atlante Michele, Antonio e Nunzio Di Rovere - 1686
-  Jazzi I.G.M. 1947
-  Poste I.G.M. 1947
-  Masserie I.G.M. 1947
-  Centri Urbani I.G.M. 1947
-  Strade Regie dell'800
-  Tratturi





Elaborato 3.2.4.9  
LA VIABILITÀ DAI PRIMI DELL'OTTOCENTO ALL'UNITÀ D'ITALIA /  
"L'ETÀ MODERNA E CONTEMPORANEA"

- Consolari di conto regio costruite fino al 1840
- - - Consolari di conto regio costruite dopo il 1840
- Rotabili provinciali costruite fino al 1840
- - - Rotabili provinciali costruite dal 1840 all'Unità
- Rotabili costruite a carico dei comuni e dichiarate in seguito provinciali
- Viabilità secondaria
- intendenze
- sottintendenze

A

B

C



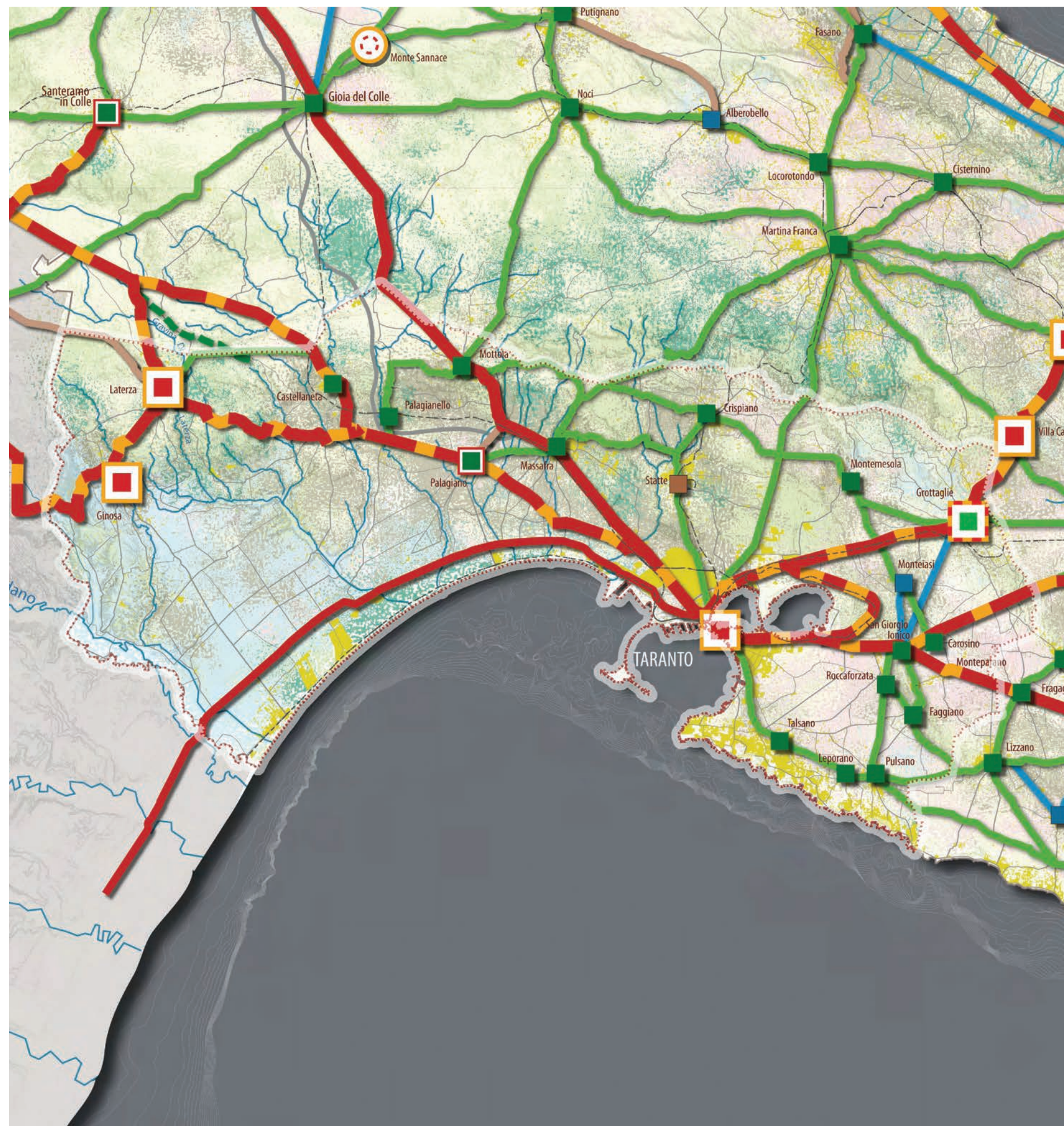

Elaborato 3.2.4.10  
LA STRUTTURA DI LUNGA DURATA DEI PROCESSI DI  
TERRITORIALIZZAZIONE: SINTESI DELLE MATRICI E  
PERMANENZE

#### CENTRI

- Centro iapigio in continuità dall'età romana
- Centro di impianto medievale con testimonianze di insediamento preesistente di età pre-romana e romana
- Centro di impianto medievale con testimonianze di insediamento preesistente di età romana
- Centro preromano abbandonato in età romana rifondato in età medievale
- Centro di fondazione medievale
- Centro di fondazione moderna
- Centro di fondazione contemporanea
- Centro pre-romano abbandonato in età romana
- Centro pre-romano abbandonato in età medievale
- Centro romano abbandonato in età medievale
- Centro di fondazione medievale abbandonato in età medievale

Edificato attuale

#### VIABILITA'

- Strade e direttrici romane su tracciati preesistenti pre-romani
- Strade e direttrici di impianto romano
- Strade e direttrici di impianto medievale
- Tratturi regi di epoca medievale non inglobati nella viabilità ordinaria
- Viabilità moderna (secc. XVI-XIX)
- Strade statali al 1945
- Viabilità attuale
- Ferrovie

#### USO DEL SUOLO (carta T. C. I. - C.N.R.)

- Matrice medievale e moderna dell'ulivicoltura e degli alberi da frutto
- Matrice medievale e moderna del vigneto
- Matrice medievale delle colture promiscue (Olivo-Vite)
- Matrice medievale del pascolo
- Matrice romana della cerealicoltura
- Matrice originaria dei boschi e delle macchie



## SEZ. A3.2 – I PAESAGGI RURALI

### DESCRIZIONE STRUTTURALE

La grande varietà geomorfologica dell'ambito si riflette in una complessa articolazione di paesaggi rurali.

Un primo paesaggio si può identificare nei rilievi delle propaggini murgiane, ovvero nella parte nord-occidentale dell'ambito che si caratterizza per le forme dei rilievi su cui si presenta un alternarsi di monoculture seminative, caratterizzati da variazioni della trama, che diviene via via più fitta man mano che aumentano le pendenze dei versanti, e da una serie di mosaici agricoli e di mosaici agro-silvo-pastorali in prossimità delle incisioni vallive fluvio-carsiche.

La piana agricola tarantina è invece caratterizzata dalla rete dei canali di bonifica: ad ovest il vigneto a capannone domina il mosaico agricolo, mentre verso il Barentino, sul versante orientale, fino a Taranto, prevalgono le coltivazioni ad agrumeto. Questa piana agricola è ritmata da una serie di lame e gravine che si dispongono trasversalmente alla linea di costa.

I paesaggi del mosaico perfluviale del fiume Bradano e del mosaico delle lame (in particolare La Lama e la Lama di Lenne), sono caratterizzati dalla presenza diffusa di elementi di naturalità nelle aree agricole.

Il paesaggio della costa tarantina occidentale si caratterizza per la presenza significativa di pinete e macchia mediterranea che resiste alla pressione turistica insediativa e da un entroterra definito da un mosaico di bonifica ben leggibile, nel quale urbanizzazione da un lato e intensivizzazione agricola dall'altro non sono riusciti a ridimensionarne significativamente la percezione e riconoscibilità.

La costa tarantina orientale invece si caratterizza per la pervasività dell'insediamento lungo la linea di costa, determinando un mosaico periurbano molto esteso che tende a impedire qualsiasi relazione tra la costa e il territorio rurale dell'entroterra.

Il mosaico periurbano intorno a Taranto è particolarmente esteso e sfuma ad ovest secondo le geometrie del mosaico agricolo complesso.

A nord il morfotipo rurale prevalente, supportato da un sistema di masserie, è essenzialmente legato ad elementi di naturalità, costruendo combinazioni di seminativo/pascolo e di seminativo/bosco e, soprattutto in corrispondenza dei gradini morfologici, l'oliveto/bosco.

Il territorio sud-orientale, situato al di là della Salina Grande e sconfinante verso Est nei territori dei casali di Leporano e Pulsano, è caratterizzato da un sistema di masserie a maglie molto larghe, immerso all'interno di una matrice agricola a vigneto, associato localmente al seminativo e intervallato unicamente dai centri urbani e dal relativo mosaico periurbano.

### VALORI PATRIMONIALI

Un paesaggio rurale complesso, dalle forme suggestive a causa dell'interazione del sistema agricolo con il sistema rurale risulta essere il territorio in continuità con l'Alta Murgia meridionale dove il rilievo morfologico connota il paesaggio in modo significativo.

Si segnala il paesaggio rurale che da nord di Taranto si estende fin verso Martina Franca: un territorio dove il mosaico rurale si intercala a isole di pascolo e di nuova naturalità, dal carattere brullo e poco artificializzato. La costa occidentale tarantina si caratterizza invece per la relativa integrità del sistema costa-pineta-pianura di bonifica ancora leggibile e non alterato significativamente da fenomeni di urbanizzazione. La porzione orientale dell'ambito si caratterizza invece per il paesaggio rurale del vigneto che qualifica l'entroterra costiero di un litorale che ha subito la pervasività della dispersione insediativa costiera.

### DINAMICHE DI TRASFORMAZIONE E CRITICITÀ

Le criticità dei paesaggi rurali sono dovuti, per quanto riguarda il territorio tarantino occidentale, alla presenza di colture intensive a frutteto e a vigneto che comportano una forte artificializzazione e alterazione dei caratteri tradizionali del territorio rurale. La pervasività delle coperture in plastica delle colture arboree, con la saltuaria presenza di serre, caratterizza un paesaggio le cui uniche discontinuità sono le risicate e residuali superfici delle lame.

Anche la linea di costa soffre di questo degrado paesaggistico.

Intorno a Taranto, l'abnorme presenza industriale e le infrastrutture a suo servizio, si uniscono a un territorio aperto dequalificato, privo di qualsiasi funzione produttiva, e di forte impatto ecologico.

La costa tarantina orientale è invece alterata dalla pervasività dell'insediamento turistico legato alla balneazione, che ha di fatto occupato gran parte dei fronti agricoli costieri.

### DESCRIZIONE E VALORI DEI CARATTERI AGRONOMICI E COLTURALI

L'ambito copre una superficie di 13.1000 ettari. Il 18% sono aree naturali (24.000 ha), di cui 8800 ettari sono coperti a macchie e garighe, 5.500 ettari da aree a pascolo naturale e praterie, 3000 ettari da boschi di latifoglie, 3000 da boschi di conifere e 1900 ettari da cespuglieti ed arbusteti.

Gli usi agricoli predominanti comprendono i seminativi in asciutto (35.000 ha) ed irriguo (4.000 ha) e le colture permanenti che coprono rispettivamente il 30% ed il 37% della superficie d'ambito. Delle colture permanenti, 21.600 ettari sono vigneti, 17.000 uliveti e 10.000 frutteti. L'urbanizzato, infine, copre il 12% (15.800 ha) della superficie d'ambito. La profondità dei suoli è estremamente variabile: in alcune aree, dopo pochi centimetri di terreno utile, si incontra il substrato generalmente calcareo o ciottoloso, in altri casi la profondità è moderata, in altri ancora i suoli sono molto profondi. Il drenaggio è quasi sempre ottimale, raramente moderato. La tessitura cambia notevolmente da grossolana a moderatamente fina sino a divenire fina, con suoli ricchi di colloidali inorganici. Un aspetto fondamentale riguarda la presenza di scheletro, assente o presente in minime quantità in alcune aree, abbondante tanto da rendere difficile la coltivazione in altre. La pietrosità superficiale è in alcune aree assente, in altre abbondante. Anche la percentuale di carbonati totali può variare dall'1% fino al 20 - 40% nei terreni calcarei. Il pH varia in base al calcare conferendo caratteristiche di suoli subalcalini o alcalini.

Fra le gravine dell'arco ionico, le colture prevalenti per superficie investita sono rappresentati per lo più da fruttiferi (mandorlo, ciliegio e pesco) dagli agrumi, con cereali e soprattutto vite per uva da tavolo, (Laterza, Ginosa, Castellaneta). Nella piana Tarantina prevalgono i cereali, l'olivo ed ancora la vite per uva da vino.

Il valore della produzione differisce dalle colture prevalenti per l'alta resa della vite in tutto l'arco ionico. La produttività dell'Arco ionico occidentale



Paesaggio rurale artificializzato della piana tarantina



Abbandono rurale nel nord tarantino



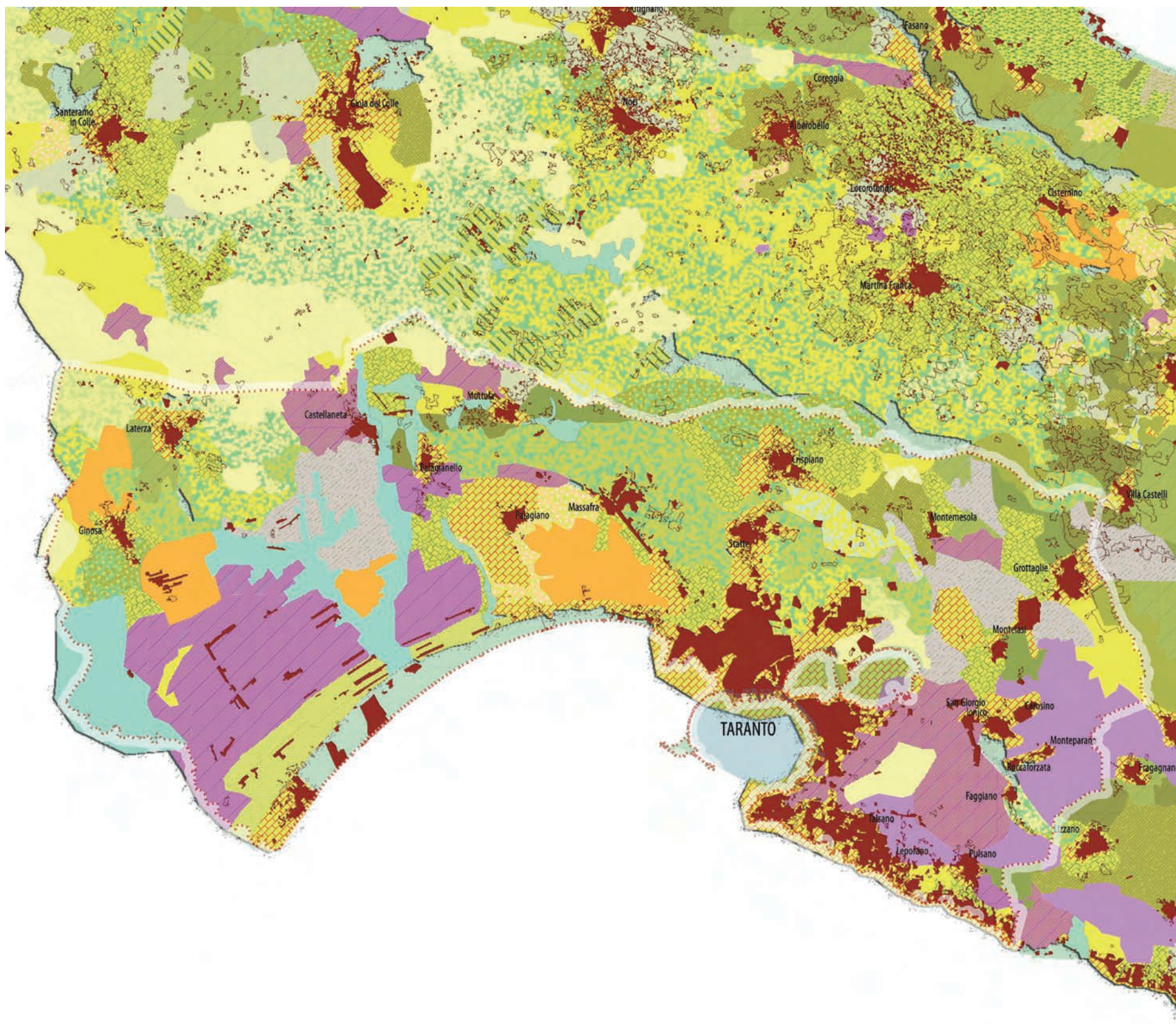

Elaborato 3.2.7  
LE MORFOTIPOLOGIE RURALI

CAT.1	MONOCOLTURE PREVALENTI
1.1	Oliveto prevalente di collina
1.2	Oliveto prevalente pianeggiante a trama larga
1.3	Monocoltura di oliveto a trama fitta
1.4	Oliveto prevalente a trama fitta
1.5	Vigneto prevalente a trama larga
1.6	Vigneto prevalente a tendone coperto con films in plastica
1.7	Seminativo prevalente a trama larga
1.8	Seminativo prevalente a trama fitta
1.9	Frutteto prevalente
1.10	Pascolo
CAT.2	ASSOCIAZIONI PREVALENTI
2.1	Oliveto/seminativo a trama larga
2.2	Oliveto/seminativo a trama fitta
2.3	Oliveto/vigneto a trama fitta
2.4	Vigneto/seminativo a trama larga
2.5	Vigneto/frutteto
2.6	Frutteto/oliveto
CAT.3	MOSAICI AGRICOLI
3.1	Mosaico agricolo
3.2	Mosaico agricolo a maglia regolare
3.3	Mosaico perifluviale
3.4	Mosaico agricolo periurbano
CAT.4	MOSAICI AGRO-SILVO-PASTORALI
4.1	Oliveto/bosco
4.2	Seminativo/bosco e pascolo
4.3	Seminativo-oliveto/bosco e pascolo
4.4	Seminativo/pascolo
4.5	Seminativo/pascolo di pianura
4.6	Seminativo/bosco
4.7	Seminativo/arbusteto
CAT.5	PAESAGGI FORTEMENTE CARATTERIZZATI
5.1	Tessuto rurale di bonifica
5.2	Mosaico rurale di riforma
5.3	Policoltura oliveto-seminativo delle lame
5.4	Mosaico agricolo delle lame



è di tipo intensiva per gli agrumi e la vite da tavola, mentre resta medio-alta nella piana tarantina e nell'arco ionico orientale per la vite ad uva da vino ed orticole. Il ricorso all'irriguo è diffusissimo, per oltre il 30% della SAU comunale ed è condizionato dalla scelta di colture che assicurino in regime irriguo un alto reddito (Agrumeti, Vigneti ed orticole).

Il clima è prettamente mediterraneo con inverni miti ed estati caldo aride. Per quanto riguarda la ventosità, l'Arco ionico tarantino non soffre di grossi problemi, poiché protetto a Nord dal sistema murgiano, che modera l'azione dei venti freddi. Le precipitazioni sono scarse, infatti il valore annuo è al di sotto della media regionale.

La capacità dell'uso dei suoli:

L'ambito presenta terrazzi marini a morfologia pianeggiante lungo l'arco ionico occidentale e terrazzi di abrasione a morfologia ondulata che dalle Murge giungono a livello del mare, lungo l'arco ionico orientale. I terrazzi più elevati dell'arco occidentale hanno una copertura prevalentemente arborea (vigneti, uliveti e frutteti) e suoli con moderate limitazioni, che limitano la scelta colturale o che richiedono alcune pratiche di conservazione, e pertanto ascrivibili alla prima e seconda classe (I e II). I livelli più bassi dei terrazzi marini e la fascia retrodunale fra Ginosa e Taranto sempre dell'arco occidentale, con l'esclusione delle aree bonificate in seconda classe di capacità d'uso (II, IIw), presentano caratteri pedologici limitanti tali da permettere la messa a coltura di poche specie selezionate o la destinazione a copertura forestale. Questi suoli vengono classificati in quarta classe di capacità d'uso (IV). Le superfici d'abrasione più elevate dell'arco ionico orientale, coltivate a seminativi e vigneti, si presentano con suoli senza o con poche limitazioni tali da ascriverli alla prima e seconda classe di capacità d'uso. Le superfici subpianeggianti e pianeggianti invece, presentano suoli con proprietà limitanti tali da richiedere un'accurata e continua manutenzione delle sistemazioni idrauliche agrarie e forestali.

Tra i prodotti DOP vanno annoverati: le Clementine del Golfo di Taranto, l'olio Terre Tarantine ed il Caciocavallo Silano; fra i DOC, l'Aleatico di Puglia, il Primitivo di Manduria ed il Lizzano; per l'IGT dei vini, abbiamo il Tarantino oltre all'intera Puglia.

La carta delle dinamiche di trasformazione dell'uso agroforestale fra il 1962-1999 mostra delle intensivizzazioni sui terrazzi marini fra Massafra, Palagiano e Palagianello un tempo ricoperti da uliveti. Queste aree si presentano oggi a frutteti, e soprattutto agrumeti. Anche gli

oliveti di Grottaglie, Taranto e San Giorgio Ionico vengono convertiti in sistemi particellari complessi e frutteti in asciutto. Le estensivizzazioni riguardano il tabacco (seminativi irrigui) che, diffusissimo nei comuni di Ginosa e Castellaneta, lascia il posto al vigneto ed agli uliveti.

I pascoli di Laterza, evolvono verso boschi ed ambienti seminaturali. Sulle scarpate alla base delle Murge alte persistono territori boscati ed ambienti seminaturali.

#### LA VALENZA ECOLOGICA DEGLI SPAZI RURALI

Le scarpate a contatto con l'Alta Murgia, coltivate a seminativi ma con ampie superfici boschive a conifere e latifoglie presentano un'alta valenza ecologica. La matrice agricola è infatti sempre intervallata (lame e gravine) o prossima a spazi naturali (boschi e macchia), frequenti gli elementi naturali e le aree rifugio (muretti a secco, siepi e filari). Vi è un'elevata contiguità con gli ecotoni e biotopi. L'agroecosistema si presenta diversificato e complesso. Il livello alto dei terrazzi a morfologia subpianeggiante posti alla base della scarpata dell'arco ionico-tarantino occidentale, da cui si originano le gravine di Ginosa, Castellaneta, Palagianello e Palagiano, con copertura ad uliveti e frutteti, ha una valenza ecologica medio-alta. La matrice agricola infatti è spesso prossima a spazi naturali, frequenti gli elementi naturali e le aree rifugio (muretti, filari ed affioramenti rocciosi). Vi è una discreta contiguità con ecotoni e biotopi. L'agroecosistema si presenta in genere diversificato e complesso.

L'area del livello intermedio e quello più basso dei terrazzi marini dell'arco ionico occidentale coltivato in intensivo a agrumeti, uliveti e vite per uva da tavola vengono considerati ad alta criticità per il forte impatto ambientale e paesaggistico-visivo. Non sono presenti estesi elementi di naturalità tanto nella matrice che in contiguità. L'agroecosistema si presenta con scarsa diversificazione e complessità.

Il livello inferiore e superiore della piattaforma di abrasione marina dell'arco ionico tarantino orientale, benché separati da aree a pascolo e macchia, si presentano coltivati in intensivo a vigneto e seminativi. La Valenza ecologica è pertanto bassa o nulla. La matrice agricola ha, infatti, decisamente pochi e limitati elementi residui di naturalità con una scarsa presenza boschi, siepi, muretti e filari e scarsa contiguità a ecotoni e biotopi. La pressione antropica invece sugli agroecosistemi dell'arco è notevole tanto da presentarsi scarsamente complessi e diversificati.



Coperture di vigneti



Frutteti associati a uliveti





A

B

C

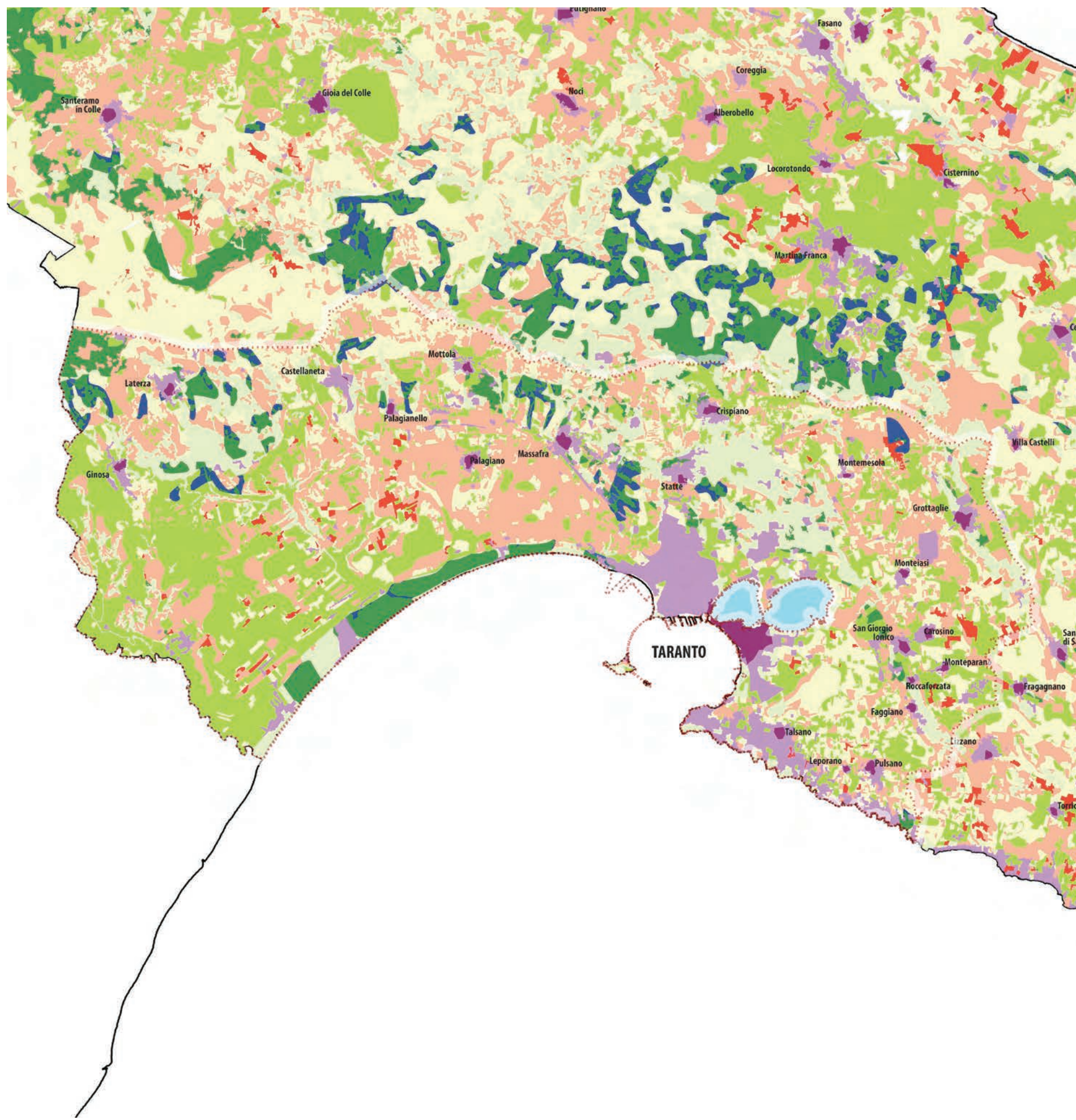

Elaborato 3.2.7.a  
LE TRASFORMAZIONI AGROFORESTALI

- PA. Persistenza degli usi agro-silvo-pastorali
- NA. Processi di ricolonizzazione da parte della vegetazione spontanea
- ES. Transizione verso ordinamenti agricoli meno intensivi
- PN. Persistenza di condizioni di naturalità
- IC. Intensivizzazione colturale asciutto
- II. Intensivizzazione colturale irriguo
- DP. Disboscamento per la messa a pascolo
- DC. Disboscamento per la messa a coltura
- PU. Persistenza urbana
- UR. Urbanizzazione di aree agro-forestali
- Laghi
- Saline



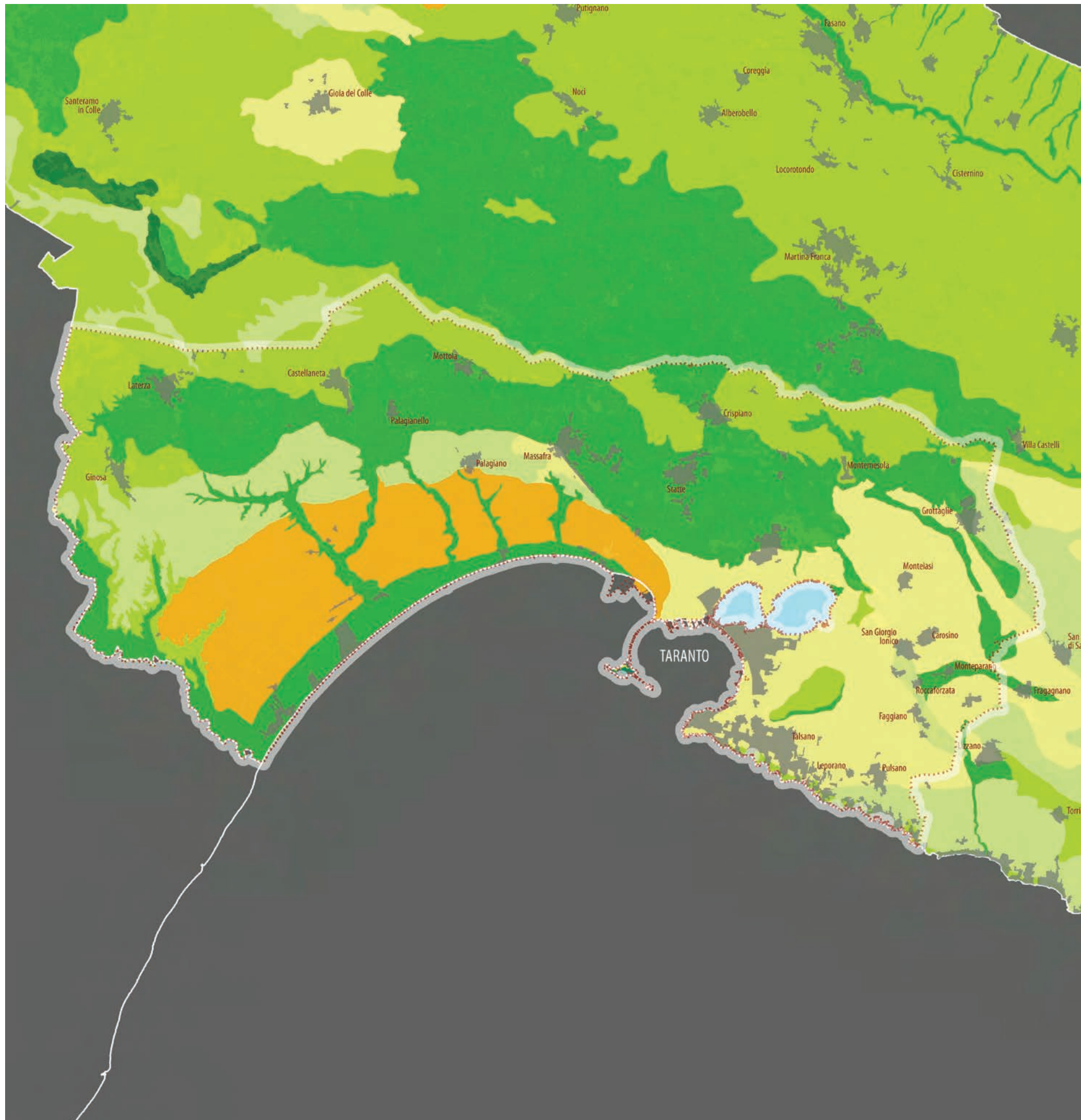

Elaborato 3.2.7.b  
LA VALENZA ECOLOGICA DEI PAESAGGI RURALI

- Massima
- Alta
- Medio-Alta
- Medio-Bassa
- Bassa o Nulla
- Alta Criticità
- Laghi
- Saline
- Centri Urbani



**A****B****C**

## SEZ. A 3.3 I PAESAGGI URBANI

### DESCRIZIONE STRUTTURALE, VALORI E CRITICITA'

L'ambito si compone di due differenti figure insediative: ad ovest il territorio delle gravine con una forte relazione tra il tessuto edificato storico ed i solchi erosivi che giungono a mare attraversando la piana, ad est Taranto ed il suo hinterland caratterizzato da un sistema radiale che si apre a ventaglio sulla costa jonica.

Attraversando l'arco occidentale, si osserva un territorio fortemente connotato: l'andamento altimetrico a ventaglio è solcato trasversalmente dalle gravine, che si connettono verso il mare alla piana il cui carattere agricolo risulta fortemente connotato da una produzione intensiva che vede il vigneto dominare nel mosaico agricolo.

La strada statale 106 segna un vero e proprio limite tra l'agricoltura produttiva a Nord Ovest e il sistema dei boschi e di pinete costiere a Sud-Est, entro cui si immergono le piattaforme turistiche.

Il carattere compatto dei centri delle gravine viene solo in parte contraddetto da una distribuzione dell'edificato più recente in relazione alla viabilità; ad esempio a Ginosa l'edificato si dispone a tratti lungo il pendolo che portadalla città alla sua marina, lasciando complessivamente percepibile il rapporto con la campagna. L'ingresso alla marina mostra il carattere spontaneo e per aggiunte dell'edificato: isolati regolari sono stati nel tempo saturati da un'edificazione estensiva di case, ad uno o due piani che giunge fino ai margini delle pinete a ridosso della costa.

L'andamento orografico della gravina di Laterza delimita ad Ovest la grande piana agricola segnata da una maglia viaria regolare e dalla rete di canali della bonifica. Il carattere monoculturale dell'uso del suolo semplifica la trama agricola: distese di vigneti a capannone e di agrumeti definiscono il vuoto insediativo di questo territorio. Sono le pinete costiere ad essere interessate da fenomeni di edificazione di piattaforme turistiche: case unifamiliari su lotto si estendono al di sotto delle pinete.

L'accesso selezionato di questi insediamenti comporta la scarsa accessibilità di lunghi tratti di costa, resa difficile anche dalla prossimità della costa alla ferrovia.



Laterza



Recenti urbanizzazioni

La marina di Castellaneta si estende al di sotto della pineta: la diffusione di case uni-bifamiliari su lotto si compatta nella parte più consolidata lungo alcuni viali urbani, intorno ai quali si localizzano anche centralità, servizi, piazzette con attività commerciali.

Il carattere della parte in pianura è più urbano, ma non si relaziona ne con la spiaggia, ne con la struttura agraria. La città si percepisce, ma si raggiunge con difficoltà sia dalla SS 106 che dalla costa. L'asse stradale subcostiero è divenuto negli ultimi anni attrattore di grossi servizi per il turismo che si impongono sulla trama agraria della riforma: ristoranti, alberghi, parchi acquatici hanno in parte cancellato un paesaggio agrario disegnato nel tempo e contraddistinto dall'edificato della riforma che fortemente legato alla produzione agricola, scandiva con un ritmo serrato il territorio agricolo.

Gli assi viari della SS 106 e della SS 7, che congiungono Taranto all'autostrada segnano il passaggio dal primo al secondo sistema. Il Mar Piccolo ed il Mar Grande dividono il capoluogo in due parti funzionalmente distinte: da un lato la grande area produttiva dell'ILVA che si espande tentacolarmente verso Massafra e verso Statte-Crispiano, dall'altro la città storica consolidata con le sue marine che inglobano i centri minori di Talsano, Leporano, Pulsano. La "fabbrica" ad Ovest e la "residenza" ad Est impongono sul territorio alti livelli di criticità che investono l'intero ambito.

L'insediamento dell'ILVA segna un orizzonte temporale per Taranto che vede il passaggio da un territorio con forte struttura agraria, caratterizzato dalla presenza di masserie e da un sistema di pascoli fortemente legato ai caratteri naturali, ad un sistema industriale ad alto impatto ambientale, in cui le permanenze storico architettoniche sono spesso abbandonate o divengono residuali ed inglobate in una "rossa città fabbrica". Dall'altra parte la città antica e quella moderna si caratterizzano per un intenso rapporto con "i mari".

L'isola di borgo Antico, vero e proprio spartiacque tra i mari, la città a maglia regolare e le nuove periferie spesso marginali con bassi livelli prestazionali, si connettono a tasselli con aree produttive e con un continuum residenziale di tipo turistico che ingloba al suo interno significativi luoghi di naturalità: aree umide, tratti di costa, reti di canali.



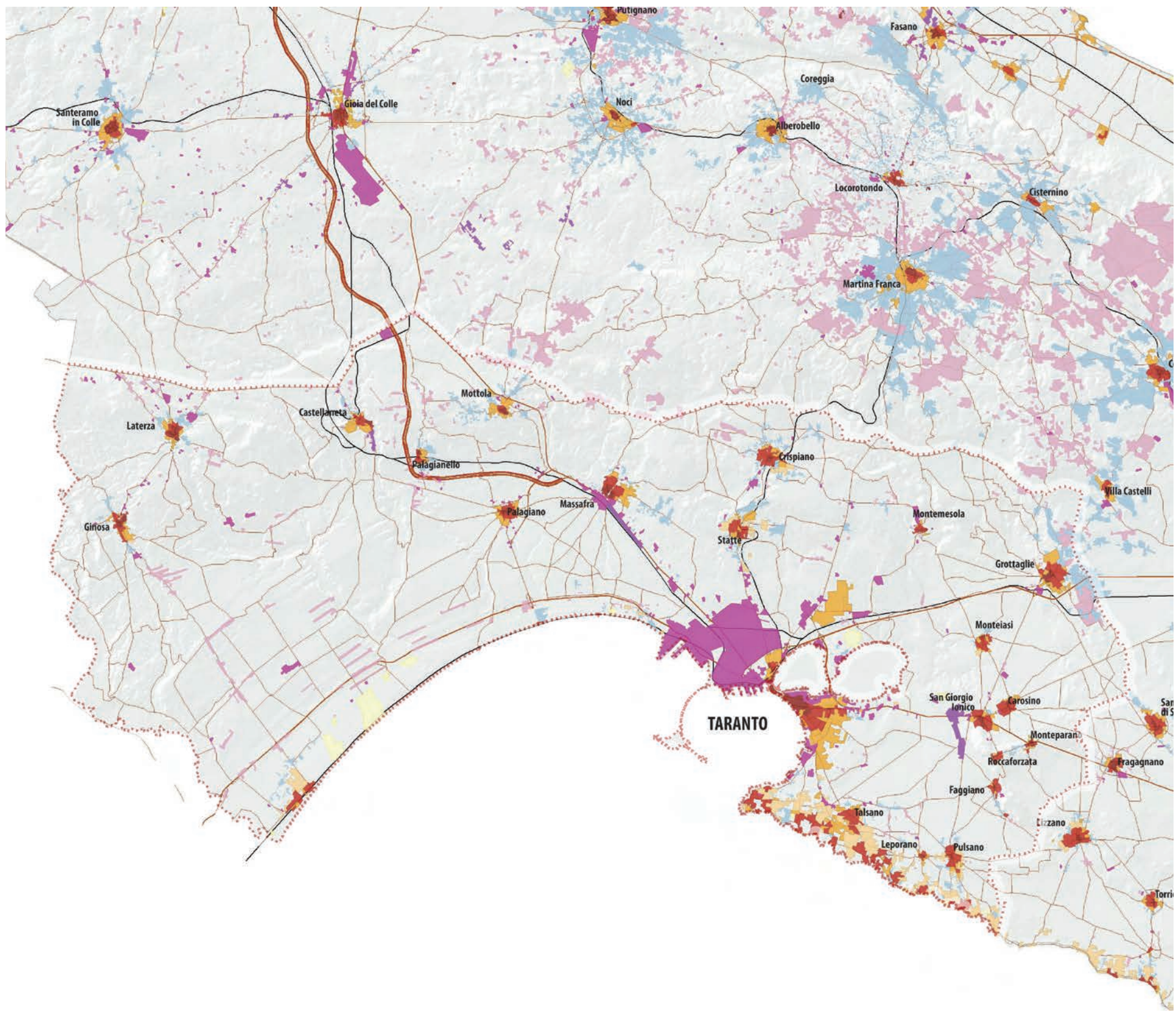

Elaborato 3.2.8  
LE MORFOTIPOLOGIE URBANE

- edificato al 1945
- edificato compatto a maglie regolari
- tessuto urbano a maglie larghe
- tessuto discontinuo su maglie regolari
- tessuto lineare a prevalenza produttiva
- piatt. produttiva-commerciale-direzionale
- piatt. turistico - ricettiva - residenziale
- campagna urbanizzata
- campagna abitata
- autostrada
- rete stradale principale
- rete stradale di base
- rete ferroviaria

A

B

C





A

B

C



Elaborato 3.2.10  
Le trasformazioni insediative

**Edificato**

- Edificato attuale
- Edificato al 1947-58

**Viabilità**

- Viabilità attuale
- Viabilità al 1947-58

**Idrografia**

- Corso d'acqua
- Corso d'acqua episodico
- Corso d'acqua obliterato e/o tombato
- Gravine e lame



## SEZ. A 3.4 I PAESAGGI COSTIERI

Quest'ambito comprende il tratto di costa ionica che, con andamento arcuato, si estende da Marina di Pulsano alla foce del fiume Bradano, al confine tra Puglia e Basilicata. Pur nella sua unitarietà geomorfologica, l'ambito mostra a livello locale una morfologia costiera e caratteri insediativi differenziati, tanto da giustificare l'individuazione di due unità:

PC 8.1 – *Taranto, città tra due mari*

PC 8.2 – *Il paesaggio delle pinete costiere ionico-tarantine*

### PC 8.1 Taranto, città tra due mari

#### DESCRIZIONE STRUTTURALE

Questa unità costiera si sviluppa da Lido Checca (al confine tra l'enclave di Taranto e Pulsano) a Lido Azzurro (al confine tra Taranto e Massafra) e ricade nel territorio dei comuni di Pulsano, Leporano e Taranto, includendo anche parte di Statte. Il tratto costiero della periferia costiera sud-orientale tarantina si presenta basso, prevalentemente roccioso e frastagliato, a profilo sub-orizzontale e con piccole insenature variamente profonde che proteggono spiagge sabbiose. La città si sviluppa lungo un tratto di costa che presenta i caratteri di una falesia molto antropizzata, intorno alla quale si elevano concentricamente i versanti terrazzati delle Murge, documento delle oscillazioni del livello del mare verificatesi nel corso delle ere geologiche.

Tratti sabbiosi sono presenti solo localmente intorno al Mar Grande e al Mar Piccolo, le due grandi baie intorno a cui si sviluppa la città. I due imponenti bacini, frutto di abbassamenti della costa che hanno consentito la penetrazione delle acque di mare, sono separati tra loro da due penisole, collegate all'isola della città vecchia dal Ponte di Porta Napoli e dal Ponte Girevole. L'isola era in realtà una penisola e fu separata artificialmente dalla terraferma nel 1481 attraverso la costruzione di un canale navigabile. Il Mar Piccolo rappresenta a tutti gli effetti un mare interno caratterizzato da due seni, idealmente divisi da un terzo ponte che congiunge Punta Penna e Punta Pizzone. Il Mar Grande, chiamato localmente "rada" per la sosta delle navi in attesa, è schermato dal Mar Ionio da Capo San Vito e dalle Isole Cheradi (San Pietro e San Paolo), appartenenti al demanio militare. In rada, esisteva un tempo anche l'iso-



Taranto città tra due mari

letta di San Nicolicchio, oggi completamente trasformata in un molo di cemento. I venti e le maree, insieme a numerose sorgenti sottomarine, condizionano l'andamento delle correnti di tipo superficiale e di tipo profondo dei due mari. Le acque di falda presenti nel sottosuolo carsico vengono alla luce in numerosi punti prossimi al litorale, dando origine a brevi ma copiosi corsi d'acqua come il Tara e il Galese, oppure a risorgive sottomarine denominate localmente "citra", che donano alle acque del mare una condizione idrobiologica ideale per la coltivazione dei mitili. Si vuole che il termine "citra" derivi dal greco kutros (pentola), in riferimento al fatto che l'acqua sorgiva, salendo a pressione dalla bocca che si apre sul fondo marino, ribolle in superficie. Un'ampia fascia costiera circostante i due mari era un tempo caratterizzata da una sequenza continua di stagni e bacini salmastri, nel tempo sottoposti progressivamente a bonifica per incrementare le superfici a disposizione dell'agricoltura. La Salina Grande fu nota già ai romani per la qualità del sale che vi si depositava in estate. In età moderna, anche a causa della supremazia delle Saline di Barletta, il sito non fu mai sfruttato intensamente e fu piuttosto oggetto di scambio politico. Attività molto diffusa fu il contrabbando, cui erano dediti soprattutto gli abitanti dei casali circostanti. Tra Settecento e Ottocento, preve operazioni di bonifica su vasta scala, si assisté ad una considerevole diffusione della coltura del cotone (al posto del lino). Il fenomeno interessò le forre dotate di risorgive perenni presenti lungo il litorale orientale (Saturo, Luogovivo, Saguerra, Credenzano, Tramontone); le terre salmastre che circondavano le Saline (Grande e Piccola, ad est della città) e la palude di San Brunone (ad ovest), in precedenza abbandonate al pascolo brado, oltre che i comuni di Leporano e Pulsano. Le operazioni di bonifica continuarono nell'Ottocento fra abusi ed inadeguatezze progettuali. Agli inizi del XX secolo, la proprietà di Salina Grande fu acquisita dal conte D'Ayala Valva, che più tardi la diede in concessione all'Opera Nazionale Combattenti. I vari tentativi intrapresi per valorizzare economicamente le terre ricavate dalla bonifica non giunsero mai a pieno compimento, nonostante un impegno pubblico prolungatosi fino agli anni '50 del Novecento, quando venne costruita la strada di penetrazione della Salina.

Il litorale dei due mari è solcato dalle foci di alcuni brevi corsi d'acqua, alimentati da un sistema di risorgive carsiche. La leggenda di fondazione della città di Taranto lega la nascita della colonia magno-greca alla presenza delle sorgenti del Tara (da cui deriva il nome stesso della città), testimoniando così la rilevanza che il corso d'acqua ebbe fin dall'antichità. Si tratta in realtà di un sistema di circa venti sorgenti, in parte drenate da una rete di canali di bonifica che si dirigono verso il corso principale del fiume. Oggi, parte di tali acque è utilizzata sia dal Consorzio di Bonifica di Stornara e Tara (25.000 ettari circa) per scopi irrigui, sia dallo stabilimento siderurgico dell'ILVA per scopi industriali.

A pochi chilometri dal centro di Taranto, percorrendo la strada che tra sterpi e barriere costeggia il Mar Piccolo, si incontra la foce del fosso Galese, alimentato da due sorgenti poste a circa 900 metri dalla foce. Nonostante il brevissimo corso, il fiumicello raggiunge in certi punti una larghezza di 12-14 metri ed ha una portata di 4.000 litri al secondo. Il canale d'Aiedda (o dei Monaci) drena invece i deflussi dei reticoli che si sviluppano in un'estesa porzione dell'arco ionico-tarantino, facendoli convergere attraverso collettori verso il settore orientale del Mar Piccolo. Anche il tratto di costa da Marina di Pulsano a S. Vito è segnato dalla foce di diversi canali e lame, tra cui emergono lo Scorzone e il Cupi-Ostone. Taranto vanta una posizione strategica che ne ha decretato l'importanza fin dall'antichità. Nel IV secolo a.C., la città fu porto importante e luogo di sosta delle navi provenienti dall'Oriente. Per secoli, essa fu soprattutto una città d'acqua, con un'economia basata essenzialmente

sullo sfruttamento delle risorse naturali offerte dai due mari.

Una delle principali attività dell'industria locale consisteva nella lavorazione del bisso (o lana pinna o lana pesce), che è il ciuffo di filamenti serici con il quale la Pinna Nobilis (una conchiglia bivalva, detta localmente paricedda) è abbarbicata al fondo marino o sabbioso del mare. Tinto con la porpora, questo ciuffo di filamenti semilanoso dava stoffe pregiate. La porpora, estratta dai murici, un'altra specie di conchiglie abbondantemente presenti in loco, fu un altro importante e prezioso prodotto della Taranto antica. Dal periodo bizantino, il regime di proprietà si estese al mare con concessioni ai privati e agli organi religiosi. Pali infissi sul fondo del Mar Piccolo contrassegnavano i limiti di proprietà delle peschiere, regolate da una serie complessa di tempi e modalità di raccolta, tecniche di pesca, regole sulla qualità del pescato. Nel Mar Piccolo si praticava alacrememente la pesca delle ostriche con il ferro (o granfa), la pesca del fuso o la pesca della stordita. Lungo la penisola La Penna, si praticava la pesca con lo sciabichello e quella del concio. Numerosissime le peschiere presenti intorno al mare interno. Nella peschiera Citrullo, vicino al Galese, si praticava anche la pesca delle sardelle con le reti. Numerose anche le attività storicamente connesse al sistema di risorgive presenti lungo le sponde del Mar Piccolo, nei pressi di complessi conventuali. Sulle rive della sorgente Battendieri un tempo erano "battute" le stoffe tessute all'interno dell'omonimo monastero, recentemente sottoposto ad un intervento di restauro. La stessa sorgente, collegata al mare da un canale di circa 400 m, nel passato era chiusa in un ampio recinto, eretto per rialzare il livello dell'acqua e creare un salto al fine di alimentare un mulino. Sul fronte occidentale del Mar Piccolo, nei pressi del Convento Vecchio dei Riformati, oggi diruto, sgorga ancora la sorgente Riso che un tempo alimentava la palude Cicoria, utilizzata per irrigare i campi circostanti. Nonostante la densità di attività intorno ai due mari, l'abitato



L'area umida di Salina Grande a sud-est di Taranto





A

B

C



Elaborato 3.2.4.13.1  
I PAESAGGI COSTIERI

SISTEMA FISICO AMBIENTALE







*Morfotipo costiero*

-  Costa sabbiosa
-  Costa rocciosa
-  Falesia
-  Rias
-  Cordone dunare
-  Tratto costiero artificializzato
-  Curve batimetriche

*Geositi costieri*







-  Grotta
-  Faraglione
-  Vora
-  Dolina

*Sistema idrografico*



-  Corso d'acqua perenne
-  Corso d'acqua episodico (lame, gravine, valloni, canali)
-  Reti dei canali della bonifica
-  Laguna o lago
-  Bacino artificiale
-  Bacino idrico minore ad uso agricolo
-  Sorgente costiera

PAESAGGIO NATURALE

*Habitat terrestri-costieri*

-  Bosco e macchia
-  Bosco e macchia su cordone dunare
-  Arbusteti e cespuglieti
-  Prati e pascoli naturali
-  Area umida (acquittrini, paludi, stagni)
-  Salina attiva

*Habitat marino-costiero*

-  Poseidonia oceanica
-  Coralligeno













PAESAGGIO RURALE





-  Piantata olivetata
-  Seminativo
-  Vigneti
-  Frutteti
-  Colture orticole

SISTEMA INSEDIATIVO

*Edificato*

-  Centro urbano al 1947-58
-  Marina al 1947-58
-  Edifici rurali isolati al 1947-58
-  Espansione di centro urbano successiva al 1947-1958
-  Area archeologica
-  Torre di avvistamento
-  Faro
-  Borghi di servizio della bonifica fascista
-  Sistema dei poderi della bonifica fascista
-  Idrovora

*Mobilità*

-  Rete stradale al 1947-58
-  Rete stradale successiva al 1947-58
-  Percorso interno-costa
-  Ferrovia
-  Stazione

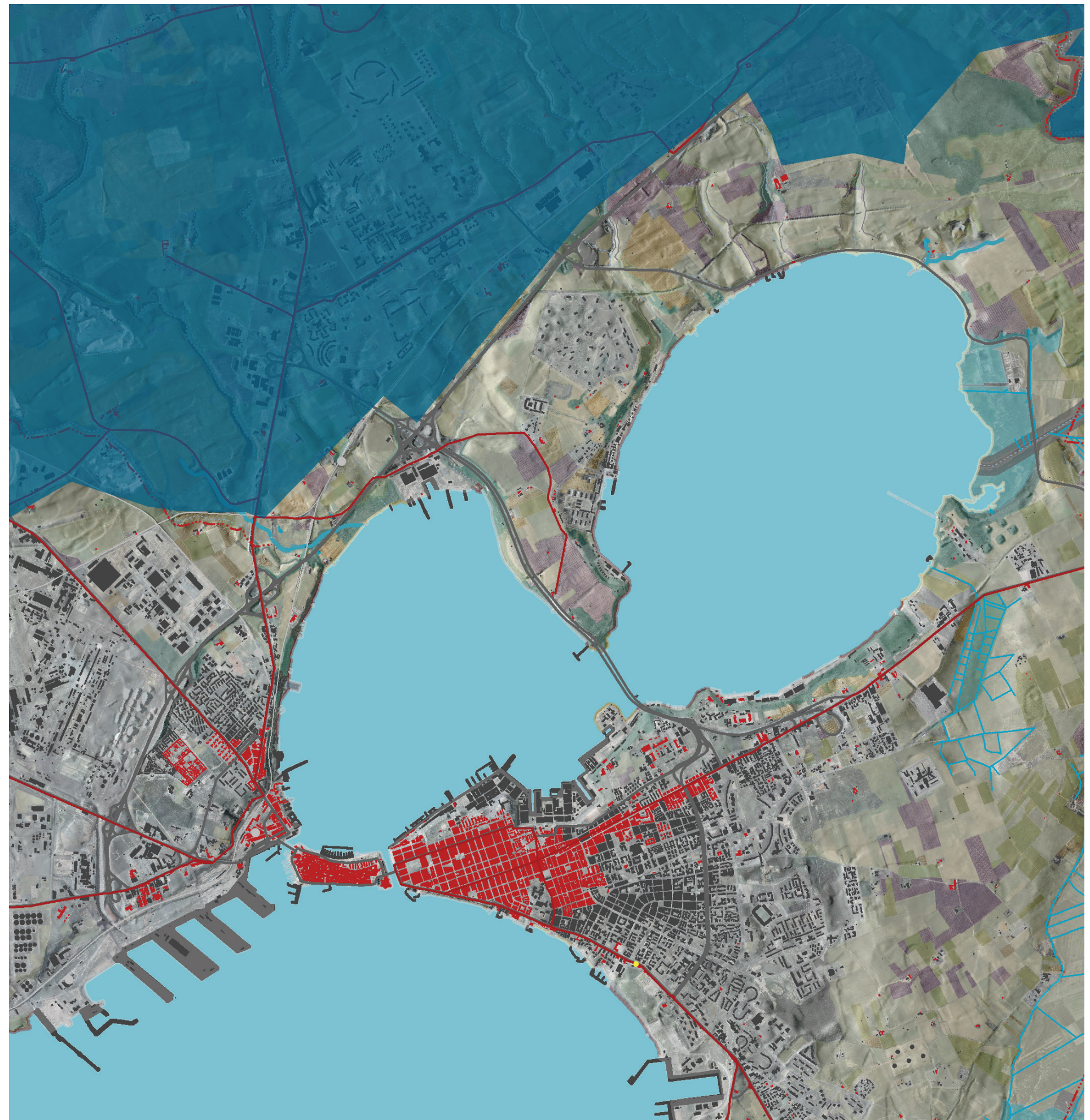

Il Mar Piccolo di Taranto e il sistema di canali e corsi d'acqua alimentati da sorgenti che vi si riversano





Taranto, l'isola di San Pietro

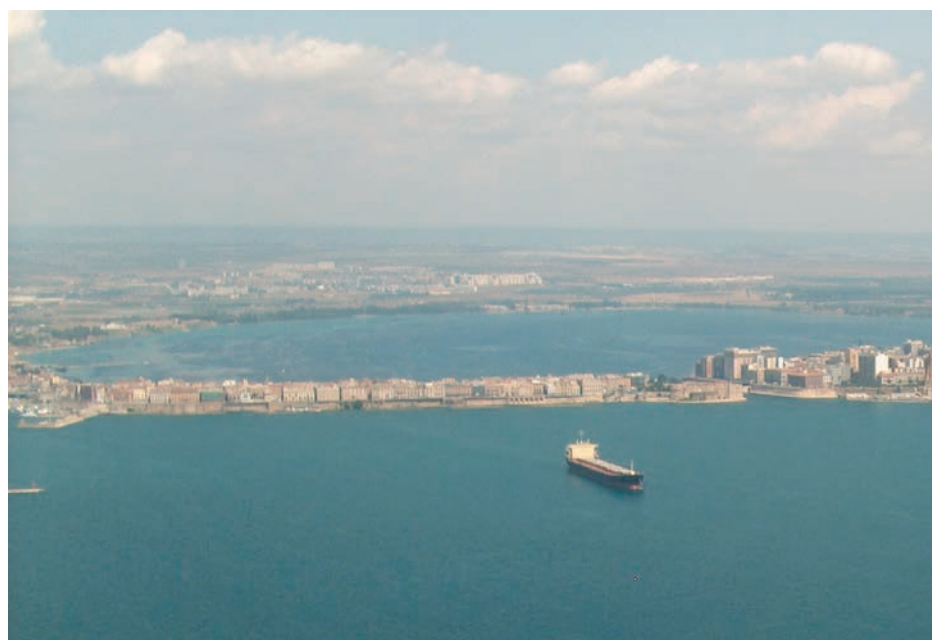

Il Mar Grande di Taranto e sullo sfondo l'isola su cui è sorta la città antica



Il nuovo molo polivalente del porto di Taranto

è rimasto per secoli concentrato sull'isola, mentre la costa esterna ed interna, seppur intensamente frequentata, era punteggiata da masserie ed edifici sparsi. Intorno ai due mari erano presenti diverse masserie fortificate e torri di difesa (Marangia, Carolina, d'Aiala, Sergio). Orti e frutteti occupavano non solo le aree immediatamente a ridosso della cinta muraria, ma si spingevano fino al litorale tarantino sud-orientale e alle paludi del Tara (i cosiddetti Orti di Basso). Anche il tratto da Capo S. Vito a Marina di Pulsano era scandito da una sequenza di torri costiere (Torre D'Aiala, S. Vito, Montetto, S. Francesco, Pilone, Saturo, Dimitri, Pavone, Scopetta, Castelluccia) che, avvicinandosi alla città, mostrano un passo più ampio di quelle salentine. L'espansione dell'antico nucleo urbano insulare sulla penisola di sud-est inizia nell'Ottocento. In questo periodo, nel Mar Piccolo si producevano ancora 93 specie di pesci e più di 150 varietà di conchiglie, con una produzione di 800.000 ostriche l'anno. L'industria del mare iniziò ad entrare in declino con l'Unità d'Italia. Con l'unificazione del mercato nazionale si registrò la sparizione delle piccole industrie della lana pinna, della felpa e delle cotonate, oltre che delle peschiere. In sostituzione di esse, si svilupparono le attività connesse al porto (olio, vino, ostriche) e le piccole industrie di trasformazione del pesce. In questo stesso periodo fu approvata la costruzione dell'Arsenale Militare e si procedé all'escavazione del canale navigabile (tagliato già nel XV secolo). Nello stesso periodo, si inaugurò il ponte girevole, composto da due bracci ruotanti mossi da turbine idrauliche. La flotta tarantina divenne così importante che nel 1940 l'aviazione inglese la distrusse completamente. Le prime strutture industriali, funzionali all'economia bellica, si svilupparono lungo le coste a nord del Mar Piccolo (Cantieri Tosi, Idroscalo Pizzone, Scuola dell'Aviazione della Marina). Nel dopoguerra iniziarono invece ad imporsi prima le attività metalmeccaniche, poi quelle siderurgiche e cementizie che provocarono l'inurbamento di masse di "metalmezzadri" in città. Oggi Taranto è sede di un grande porto industriale e commerciale e di un arsenale della marina militare italiana, che qui ha la sua seconda base militare per importanza, dopo La Spezia. La città è anche tristemente celebre perché ospita l'ultimo grande polo siderurgico rimasto in Europa, con i suoi pesanti carichi inquinanti, oltre che stabilimenti petrolchimici, cementiferi e di cantieristica navale. Dal dopoguerra, l'orlo a mare delle Murge Tarantine, ad est della città, è invece diventato luogo di vacanza dei tarantini, che vi hanno fatto crescere a dismisura marine e lidi, popolati per pochissimi mesi all'anno.



Bagnanti del fiume Tara

## VALORI

Taranto, città d'acqua mediterranea, offre ancora oggi un paesaggio urbano di struggente bellezza. La rilevanza geografica dei luoghi, la presenza dell'acqua, la luce mediterranea tagliente esalta lo scempio territoriale ed ambientale, causando nel visitatore un forte coinvolgimento emotivo. La città non è priva di valori. A parte il rilevante patrimonio presente nel museo archeologico, sono ancora vive le tracce della lunga ed interessante economia costiera storica. Grandi potenzialità si intravedono nel restauro dell'isola del centro storico. Notevole il lungomare Vittorio Emanuele, contrassegnato da una bella quinta di edifici di epoca littoria e, recentemente, sottoposto ad interventi di valorizzazione. Nonostante il grave livello di inquinamento e i processi distruttivi causati dall'espansione industriale ed urbana, proprio lungo le sponde dei due laghi sono presenti ancora diverse aree ad alto valore naturalistico, talvolta proprio in ragione dello stato di abbandono. Si tratta spesso di aree umide che rappresentano un grande potenziale in vista dello sviluppo di strategie progettuali tese a migliorare la qualità urbana, ambientale e paesaggistica dei luoghi. Nonostante le forti condizioni di degrado al contorno, l'antica area palustre La Vela (ca. 242 ettari) è già un'oasi di protezione con una buona presenza volatili nidificanti e svernanti. Un elevato valore naturalistico presenta anche la foce del fosso Galese, attualmente presidiata da una piantata di eucalipti, risalenti alla fase di bonifica idraulica della zona. Meriterebbero di essere valorizzate anche le numerose sorgenti costiere presenti intorno ai due mari: quelle del Tara e del Galese, oppure le sorgenti Barattieri e del Riso, ancora oggi contraddistinte da un'inaspettata limpidezza delle acque e da una rigogliosa vegetazione ripariale. Uno valore non solo naturalistico ma anche testimoniale presenta l'antica sorgente dei Battendieri, fulcro delle attività economiche dell'omonimo convento, cui era collegata da un ponte in pietra ormai in macerie. Non da ultimo, meritevoli di tutela e valorizzazione sono i paesaggi della bonifica idraulica e, in particolare, le opere murarie monumentali costruite nel corso delle bonifiche borboniche nell'area della Salina Grande, oggi purtroppo caratterizzate da uno stato di forte degrado. Parimenti rivestono un importante valore storico-testimoniale, oltre che naturalistico, i lembi dell'antico paesaggio di bosco di pini di Aleppo presenti lungo le sponde del Mar Piccolo.



La foce armata del fiume Tara e gli accumuli di sedimenti indotti dal molo del nuovo porto



## CRITICITA'

Le principali criticità presenti in questo tratto costiero sono legate soprattutto alla presenza delle attività industriali, oltre che del porto militare e commerciale. Taranto è oggi una città sofferente: inquinamento dell'aria, del suolo e delle acque, distruzione dell'ambiente naturale, completa negazione di un'identità urbana diversa da quella industriale, nonostante un passato ricco e articolato. Negli anni '60, il centro siderurgico Italsider fu realizzato proprio a ridosso della città. Con il pieno assenso della popolazione, si decise la localizzazione dello stabilimento con superficie di 529 ettari, separato dalle abitazioni cittadine solo da una strada statale. Per far posto allo stabilimento, i bulldozer sradicano 20.000 alberi di ulivo e obliterano la rete di canali di bonifica preesistente. La zona di lavorazione 'a caldo' (la più inquinante) fu costruita accanto al quartiere Tamburi per risparmiare sui nastri trasportatori che trasferiscono la materia prima dal porto allo stabilimento. L'area 'a freddo' (la meno inquinante) fu invece collocata nel punto più distante dalla città. In seguito, all'area industriale si sono aggiunti nuovi stabilimenti produttivi ad alto impatto ambientale, con la raffineria Agip e la Cementir.

Dal 1971, i lavori di ampliamento porteranno l'Italsider "sul mare", concedendole tre dei cinque sporgenti per l'attracco delle navi che trasportano materie prime con gravi conseguenze per l'ecosistema della rada di Mar grande, già fortemente compromesso. Tra le conseguenze va annoverata la distruzione dell'isola di San Nicolicchio, piccolissima isola disabitata, storicamente usata dai pescatori come base appoggio per le loro attività. Gli impatti sono enormi, tanto che nel 1991 il Ministero dell'Ambiente dichiara "area ad elevato rischio ambientale" un'area di 564 kmq, comprendente i comuni di Taranto, cristiano, Massafra, Montemesola, Statte, dove abitano 263.614 persone. .

Oggi l'area industriale occupa una superficie doppia rispetto alla città (pari a 1500 ettari) e i due terzi del gigantesco porto. Grazie ad un sistema di oltre 10 chilometri di nastri trasportatori, il materiale ferroso è trasportato dalle banchine ai cosiddetti "parchi minerari", all'interno dello stabilimento. Quando soffia lo scirocco, dai nastri e dai parchi si alzano nuvole impalpabili che coprono i quartieri della città e le acque di un velo di minerale ferroso (chiamato localmente "polverino").

Negli ultimi anni, l'assetto e la dinamica evolutiva del litorale sono stati fortemente modificati e danneggiati dalla realizzazione dell'imponente



Taranto, Lido Bruno presso Capo di San Vito

molo portuale, che ha richiesto tra l'altro la deviazione artificiale del tratto terminale del fiume Tara. La vecchia foce del fiume, cui deve il nome la città, è stata inglobata dal nuovo molo nord polisettoriale, voluto anche per arginare il problema della disoccupazione di ritorno all'indomani del termine dei lavori per il raddoppio del polo siderurgico. Anche gli impatti ambientali di quest'opera sono rilevanti: l'enorme molo intercetta infatti il flusso di sedimenti *long-shore*, creando un importante accumulo, proprio in corrispondenza della nuova foce fluviale che è stata pertanto armata nell'intento di evitarne l'interramento. Anche la parte mediana del corso del Tara, tra Palagianò e la costa, mostra un forte grado di artificializzazione per la realizzazione di vistose opere di regimentazione delle sponde, entro le quali il fiume è oramai irrisconoscibile. Solo il corso del fiume a monte del bacino idrografico conserva un valore naturalistico, sostanziato dalla presenza di una folta vegetazione che cresce intorno alle rive delle sorgenti, incorniciando acque che prima di arrivare al mare si presentano limpide. L'impianto dei complessi industriali e la cementificazione a fini abitativi ha portato ad uno stravolgimento consistente di tutti i corsi d'acqua presenti in zona, oggi frequentemente utilizzati come collettori fognari. Il canale d'Aiedda, ad esempio, raccoglie le acque di scarico di ben dieci comuni del comprensorio e le recapita nel Mar Piccolo. Molti delle aree circostanti i "citr", le risorgive di acqua salmastra che sgorgano all'interno e sul litorale tarantino, versano oggi in stato di abbandono e degrado. Intorno ai conventi dei Battendieri e dei Riformati sono quasi scomparse le deboli tracce che testimoniano lo stretto rapporto economico che i due complessi religiosi intrattenero con le sorgenti presenti in zona (ponti, vasche, mulini).

L'area umida della Salina Grande ha perso anch'essa drasticamente le proprie caratteristiche di naturalità a causa dei massicci e peraltro fallimentari interventi di bonifica incorsi nel secolo scorso. Il terreno, naturalmente salso, appare oggi un ambiente spoglio di vegetazione ed arso dal sole. Qui, gli impatti negativi non sono dovuti solo alla fittissima rete di canali di drenaggio, progettati senza successo per aprire spazio ai coltivi, ma anche ai continui incendi provocati dai pescatori e dagli agricoltori per liberare le zone da erbe infestanti e zanzare. Un grave problema lungo le sponde del Mar Piccolo è rappresentato anche dalla bonifica delle steppe salate per messa a coltura e per insediamenti abitativi.

A peggiorare la situazione di un'area metropolitana già sofferente, si è aggiunta l'esplosione di residenze costiere per fini turistici e abitativi lungo il litorale che da Capo S. Vito arriva fino a Marina di Pulsano. L'aggressiva forma di occupazione antropica dei litorali ha contribuito a frammentare la naturale continuità ecologica dell'ecotono costiero, ad incrementare le condizioni di rischio idraulico nei pressi delle foci di canali e lame qui presenti e ad inquinare le acque costiere. La vulnerabilità dei tratti sabbiosi colonizzati dall'edilizia abusiva, tra Marina di Pulsano e Capo S. Vito, ha peraltro condotto alla costruzione di varie e diversificate opere di difesa (Lido Bruno, Capo S. Vito), che hanno finito per accrescere ancor di più il grado di artificializzazione della costa. Anche la situazione dei fondali marini appare grave: le acque del Mar Piccolo e del Mar Grande, nonché quelle immediatamente ad occidente della città, hanno risentito in maniera significativa dello stato di degrado prodotto in 40 anni di attività industriale. La situazione appare particolarmente compromessa nel tratto costiero prospiciente la città, dove sono state individuate estese zone di "matte" morta di *Posidonia oceanica* a causa degli scarichi inquinanti (sia civili che industriali) e dell'indiscriminata attività di pesca condotta illegalmente nelle praterie. Le cause di maggior degrado per i macchioni di *Posidonia* o., siti tra l'Isola di S. Pietro e Torre Caneto, sono anch'esse quasi certamente legate alla vicinanza dell'area portuale ed industriale (ILVA, Raffineria, etc.), come anche ad attività di

pesca a strascico. In ultimo, ma non certo per importanza, va citata la pessima gestione delle risorse biologiche lungo l'intera fascia costiera tarantina. Il riferimento qui va, in particolare, alle attività di acquicoltura sovradimensionate rispetto alle potenzialità produttive e alle capacità di smaltimento dei siti e alla pesca illegale e devastante dei datteri di mare o dei coralli.

### PC 8.2 Il paesaggio delle pinete costiere ionico-metapontine

#### DESCRIZIONE STRUTTURALE

Questa unità costiera si estende da Lido Azzurro (al confine tra Taranto e Massafra) al lago Salinella (al confine tra Puglia e Basilicata), e ricade nei comuni di Massafra, Palagianò, Castellaneta e Ginosa.

La morfologia costiera si presenta bassa e sabbiosa, a profilo digradante, bordata da più ordini di cordoni dunari, disposti in serie parallele: dai più recenti in prossimità del mare, ai più antichi verso l'entroterra. Le dune sono caratterizzate da continuità laterale notevolmente accentuata e sono ampiamente colonizzate da vegetazione arbustiva e macchia mediterranea. Le tipiche formazioni di Pino d'Aleppo mostrano altezze variabili, che superano anche i 15 m di altezza, e si estendono verso l'interno fino ad un'ampiezza massima di 1,5 chilometri, come nei pressi del Borgo Pineto, per poi rastremarsi e scomparire in corrispondenza di Chiatona, marina storica di Palagianò e Massafra. Lungo tutto il litorale, dune non ancora cementate si alternano a dune cementate a composizione calcarenitica e depositi alluvionali pleistocenici e olocenici, trasportati dalle aree interne attraverso i numerosi corsi d'acqua presenti. Diversamente da altre zone della Puglia meridionale, questo paesaggio costiero è contraddistinto da una quinta scenica di forte impatto visivo, formata dalla successione continua di terrazzi pianeggianti, disposti a diverse altezze s.l.m., variamente estesi e digradanti verso il mare con andamento uniforme e pressoché parallelo alla linea di costa. Tali forme corrispondono a paleoline di riva e ad antiche superfici di abrasione marina e documentano le oscillazioni eustatiche verificatesi in tempi pleistocenici-olocenici. Un'ulteriore singolarità che accentua i caratteri identitari di questo tratto della costa pugliese è rappresentata dal sistema a pettine di corsi d'acqua che, discende verso il mare dalle alture

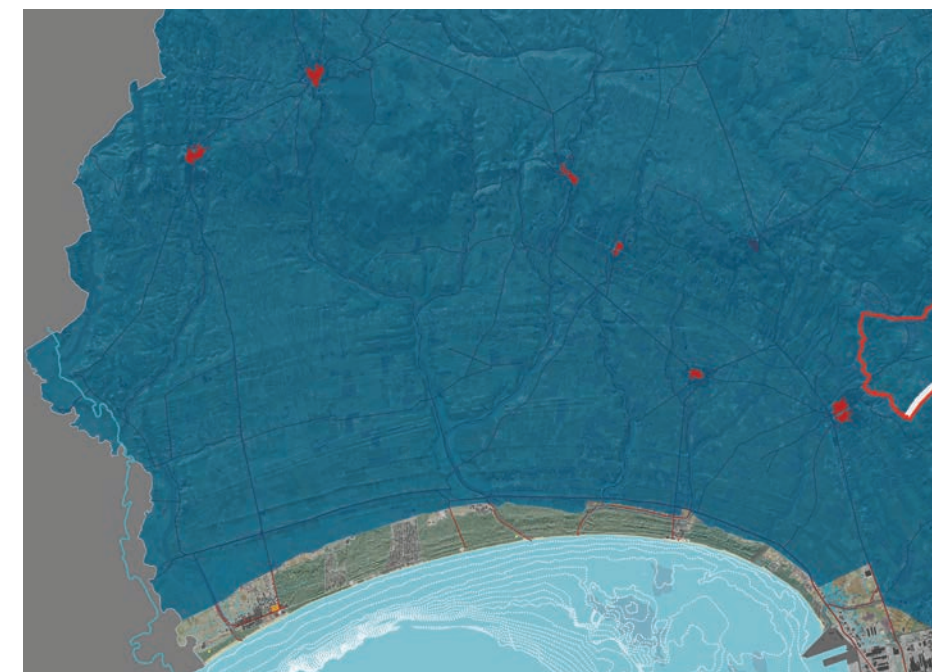





Ginosa, la marina e il bosco Il Pineto

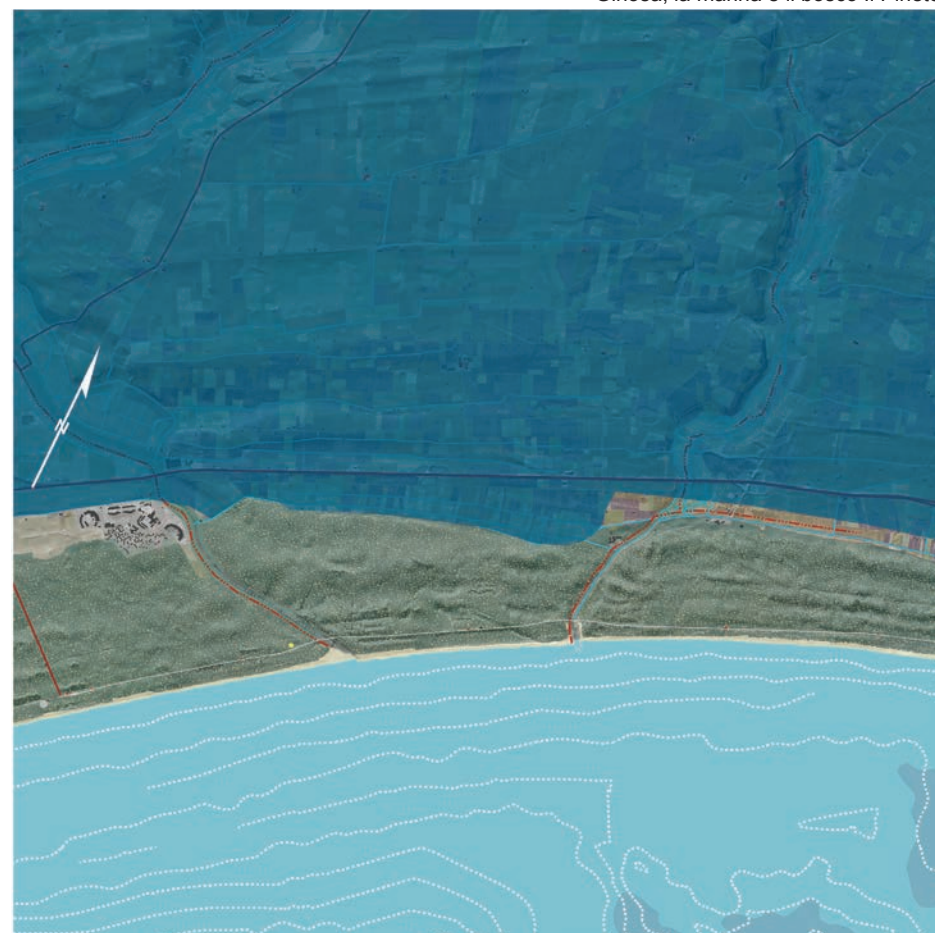

La costa di Palagiano e Castellaneta

circostanti, solcando un'ampia fascia retroduale oggi bonificata, ma per lungo tempo paludosa. Il lungo litorale sabbioso è scandito dalle foci dei fiumi Tara, Lato, Lenne e Patemisco. Chiude la sequenza verso ovest il fiume Bradano, che segna il confine con la Basilicata. Ad ognuno di questi corsi d'acqua corrisponde, in un ripiano superiore, una gravina, solco profondo del paesaggio carsico scavato nei millenni dall'acqua. Così la gravina di Castellaneta è d'imbuto al fiume Lato, quella di Palagianello al Lenne, quella di Massafra al Patemisco, l'altra di Leucaspide (detta anche gravina Gennarini) al Tara, infine, la conca fra Calvello e Statte dà origine al Galese. Determinante per la portata di questi corsi d'acqua è l'alimentazione continua derivante da numerose risorgive. Il piccolo fiume Patemisco è, ad esempio, alimentato nel primo tratto da alcune infiltrazioni sorgentizie poste a valle dell'omonima masseria. Nella parte terminale prossima alla costa, nell'attraversare quanto resta dell'antico bosco del Patemisco Gallo, un tempo sfruttato per l'estrazione della resina, il fiume mostra invece una portata maggiore, giacché riceve il contributo del "canale Maestro" che raccoglie le acque provenienti da numerosi pantani adiacenti. La foce del fiume Lenne è situata ad ovest della stazione ferroviaria di Chiatona. Il fiume, che assume una consistenza significativa solo nell'ultimo chilometro, oltre la SS106, scende dalle colline di Mottola, scorre profondamente incassato nella gravina di Palagiano, percorre tutta la Lama di Lenne e sbocca a mare tra il Bosco Romanazzi ed il Bosco di Marziotta, dopo aver raccolto le acque collettate nell'area dell'antica palude di Vega, oramai bonificata.

Percorrendo la superstrada da Taranto a Reggio Calabria, all'altezza della stazione di Castellaneta Marina, si attraversa il Lato, il corso d'acqua più importante per portata della costa ionica pugliese, originato dalla congiunzione, a circa 5 km dalla foce, delle gravine di Laterza e Castellaneta. Il nome del fiume pare derivare dalla parola ebraica lat (occulto), in ragione di una sua caratteristica topografica: esso avanza infatti quasi nascosto nei profondissimi burroni di Castellaneta, tanto da apparire per lunghi tratti invisibile. Prima di raggiungere lo Jonio, il Lato riceve le acque delle paludi bonificate Menagiola della Principessa, attraverso una fitta rete di canali artificiali, per poi insinuarsi nella Pineta della Marina ed nel Bosco Romanazzi, un'estesa pineta d'Aleppo, in alcuni tratti così fitta da impedire l'accesso alle sponde del fiume. Il torrente Galaso prende origine da risorgive carsiche e dall'acqua di scolo proveniente dalle campagne circostanti. Nell'ultimo tratto, dopo aver costeggiato l'omoni-

ma strada perpendicolare alla costa, raccoglie le acque di un'ulteriore risorgiva, così da alimentare notevolmente la sua portata. Il Bradano scorre in territorio pugliese per una decina di chilometri, solo nel tratto finale, e presenta una foce molto pronunciata rispetto alla linea di riva a causa del notevole apporto solido proveniente dall'interno. La vecchia foce si trova poco più ad est e corrisponde al lago di Salinella, una modesta depressione intradunale, circondata da una vistosa pineta demaniale piantata sulle dune nella prima metà del secolo scorso. La storia della bonifica di quest'area umida, dove presumibilmente si produceva sale, ha origine nel 1811, per volere di Murat. I lavori furono completati nel 1845 con la realizzazione di un lungo canale collettore, che raccoglieva le acque di altri canali di drenaggio secondari. Non lontano dal lago di Salinella insistono i ruderi colonizzati dalla macchia mediterranea di Torre Mattoni. Questa fa parte di un sistema di torri costiere di difesa (torre Lato, Marinella, Mancini), poste in comunicazione visiva con altre torri presenti nell'immediato entroterra, a qualche chilometro dalla costa. A differenza delle coste salentine, qui il passo delle torri è più ampio, forse anche in ragione delle estese lande paludose che di per sé formavano un baluardo difensivo a protezione dei centri disposti sulle alture circostanti. Il paesaggio costiero ionico-tarantino fu per secoli disabitato proprio a causa della spessa fascia di aree umide, bonificate progressivamente solo a partire dall'Ottocento quando, data l'elevata fertilità dovuta all'idrografia sotterranea fra Massafra e Taranto, l'occupazione dei terreni ad uso agricolo e per la coltivazione del cotone si spinse fin quasi al mare. In principio, furono i proprietari a curare personalmente, ed a proprie spese, il funzionamento e la manutenzione di una fitta rete di canaletti con funzione di drenaggio ed irrigazione. Le operazioni di bonifica continuarono per tutto il periodo borbonico, tuttavia, la viabilità litoranea acquistò caratteri di stabilità solo a partire dalla metà del XX secolo, diventando punto terminale della viabilità che dalle alture murgiane punta verso il mare, correndo parallelamente al ciglio delle gravine. Oggi il paesaggio rurale dell'immediato entroterra costiero reca ancora chiaramente visibili i segni delle bonifiche ed è intensamente coltivato a vite, frutteti e agrumeti. Le operazioni di bonifica non hanno permesso solo il rilancio dell'agricoltura, ma hanno anche favorito, a partire dal dopoguerra, la costruzione di insediamenti costieri di tipo turistico, localizzati in molti casi presso le stazioni ferroviarie preesistenti (Marina di Ginosa, Riva dei Tessali, Castellaneta Marina, Chiatona, Lido Azzurro).

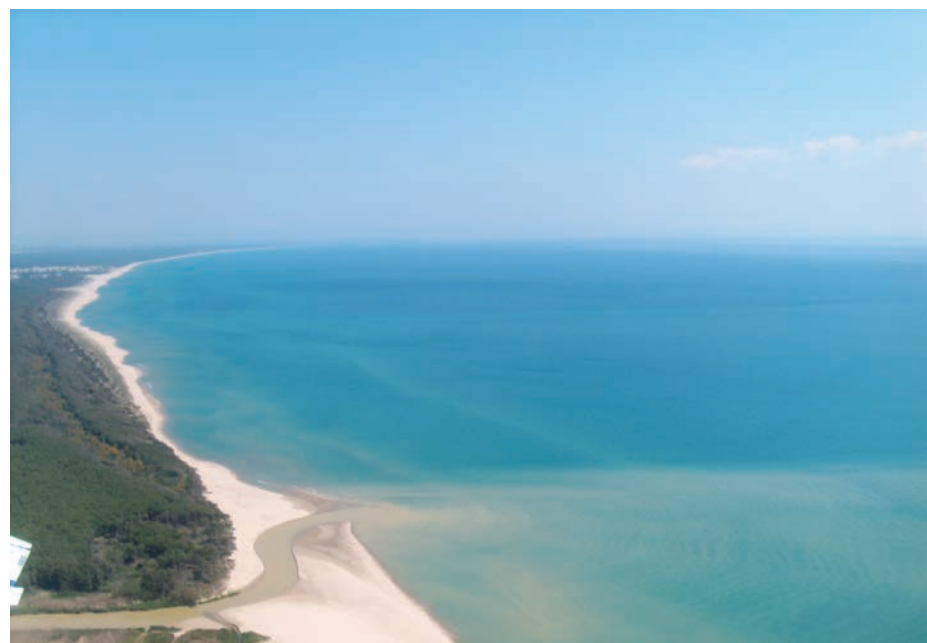

Ginosa, foce del fiume Bradano



Marina di Castellaneta, pineta su cordone dunare



## VALORI

I valori di questo paesaggio sono soprattutto naturalistici e riguardano, in primo luogo, i grandi areali di bosco di pino e tutte le aree di foce dei corsi d'acque che discendono verso il mare dalle alture circostanti, formando un sistema a pettine perpendicolare alla costa.

Lungo l'arco ionico tarantino è presente il secondo nucleo di pino d'Aleppo della Puglia, dopo quello garganico. La pineta litoranea situata tra Taranto e la foce del Bradano si estende su sabbia per circa 34 km, per una profondità media di 2 km.

Anche se l'assetto vegetazionale del fiume Lenne è in parte degradato dai continui incendi dolosi, il corso del fiume è contraddistinto ancora da valori paesaggistici e naturalistici degni di tutela e valorizzazione: le sponde sono lambite da ampi areali pinetati, oltre che dalla tipica vegetazione ripariale.

Nonostante le numerose bonifiche, l'area di foce del fiume Lato si presenta ancora come un paesaggio fluviale di notevole qualità naturalistica, anche grazie alla presenza della ferrovia e alla mancanza di un'adeguata viabilità di penetrazione nelle aree boscate protette circostanti. Malgrado la costruzione recente di un villaggio turistico, le sponde del fiume offrono rifugio a numerose specie di volatili, mentre nei boschi di pino circostanti si rinvengono ancora le tracce di mammiferi predatori come la volpe ed il tasso. Un valore storico-testimoniale riveste anche l'edificio dell'idrovoro situato lungo il corso del fiume.

Notevoli valori naturalistici caratterizzano anche il tratto medio e terminale del Galaso. Sebbene i coltivi (soprattutto gli agrumeti) abbiano fortemente ridotto la presenza della vegetazione spontanea, modificando strutturalmente l'habitat palustre, il tratto retrodunare presenta tutte le caratteristiche di un acquitrino e costituisce un luogo ideale per gli uccelli da passo. Numerose specie di volatili albergano lungo i cordoni dunali e la battigia, nel folto dei canneti, tra i cespugli di ginepro coccolone e sugli alberi di tamerice e di acacia.

Ricchezza d'acqua e presenza di fauna ittica nel lago Salinella, vecchia foce del fiume Bradano, costituiscono ulteriori forti richiami in zona per uccelli migratori e stanziali.



Ginosa, il Lago Salinella, vecchie foce del fiume Bradano

## CRITICITA'

Tra le principali criticità che gravano sul paesaggio ionico-tarantino sono da annoverarsi tutte le tipologie di occupazione antropica della fascia costiera pugliese: aree a destinazione turistica, seconde case, infrastrutture stradali, impianti, aree a servizi, etc. Seppur non presenti in maniera massiccia, tutte queste strutture contribuiscono a frammentare la naturale continuità ecologica dell'ecotono costiero, ad incrementare le condizioni di rischio idraulico nei pressi delle foci dei corsi d'acqua, e a impattare pesantemente sulla qualità paesaggistica dei luoghi.

Nonostante la presenza del vincolo paesaggistico, negli ultimi decenni l'industria edilizia illegale è stata fiorente, depositando sul territorio una gran quantità di edifici e di piattaforme turistico-residenziali-ricettive. Un caso emblematico è rappresentato dal villaggio turistico abusivo di Pino di Lenne, sorto nel comune di Palangiano, in località Venti, a ridosso del fiume Lenne ed in un'area boscata di grande pregio. Dopo le sentenze definitive del Consiglio di Stato, l'insediamento versa in stato d'abbandono con le sue tipologie edilizie fortemente decontestualizzate e configgenti con il paesaggio circostante (finti trulli ancora in costruzione, finte dacie in legno, etc.). Non cambia di molto la situazione a Marina di Ginosa e Marina di Castellaneta che, sebbene siano da annoverarsi tra i primi nuclei turistici sorti in questo tratto costiero, si presentano tuttora come insediamenti turistici di scarsa qualità edilizia e urbana.

In generale, il turismo praticato nell'arco ionico-metapontino mostra uno scarso dinamismo, ha un carattere prevalentemente monofunzionale e stagionale ed è legato unicamente allo sfruttamento della risorsa mare nei mesi estivi. I visitatori provengono soprattutto da Taranto, da Matera e dai centri murgiani, oppure sono emigranti in visita estiva. Si tratta, dunque, di un turismo essenzialmente locale, che si serve di abitazioni estive in proprietà o in affitto oppure di campeggi attrezzati. Questi ultimi sono spesso dei veri e propri agglomerati urbani di scarsa qualità, costituiti da roulotte sostanzialmente stanziali e da bungalow progressivamente trasformati in edifici in c.a.

I tentativi imprenditoriali degli ultimi anni tesi ad ampliare l'offerta turistica locale hanno puntato soprattutto sulla costruzione di vere e proprie enclave di lusso per il tempo libero che puntano ad attirare turisti di fascia medio-alta (complesso di Nova Yardinia, campo da golf a 36 buche Riva dei Tessali Golf Club). Si tratta di piattaforme turistiche contraddistinte da



Castellaneta marittima, piattaforma turistico residenziale

marcati caratteri di esclusività, che le rendono ancora più aliene rispetto ad un paesaggio piuttosto trascurato.

Il ritardo nello sviluppo turistico se, da un lato, ha preservato dalla cementificazione ampi tratti di costa, dall'altro lato, coincide anche con la mancanza di cura del paesaggio naturale, specie delle pinete, spesso piene di rifiuti e colpite da incendi dolosi. L'intera fascia pinetata, i sistemi dunali ricoperti da ginepri, i corsi d'acqua che dalle alture murgiane si riversano nello Ionio, così come le steppe salate del lago Salinella sono oggi habitat costieri a forte criticità. Per le pinete il pericolo maggiore è rappresentato dagli incendi e dalle perforazioni dovute allo sviluppo di insediamenti edilizi di tipo turistico (soprattutto campeggi e villaggi). Gli habitat delle dune si mostrano molto fragili in relazione ai fenomeni di abusivismo edilizio dilagante e alla elevata pressione antropica, con asportazione di sabbia dagli arenili ed apertura di varchi di accesso.

La fascia costiera ionico-metapontina soffre anche di numerosi rischi di tipo idrogeologico: esondazioni, subsidenza ed erosione costiera. In particolare, la costa prevalentemente sabbiosa è attualmente interessata da fenomeni non trascurabili di erosione, che hanno portato alla scomparsa di ampi settori di spiaggia e di parte dei cordoni dunali litoranei. Quasi tutti i tratti in cui sono presenti cordoni dunari risultano in erosione: Lido Azzurro (Taranto), Marina di Ferrara, B. Marinella (Massafra), B. di Marziotta e Romanazzi (Palagianò), Pineta della marina, Castellaneta marina e Riva dei Tessali (Castellaneta), Pineta Regina, Marina di Ginosa, Marinella (Ginosa). Le cause degli importanti fenomeni di arretramento sono molteplici e sono legate non solo all'azione del mare, ma anche agli effetti indotti dalle attività antropiche.

Tra le principali cause della tendenza erosiva del litorale vi è il sostanziale decremento dell'apporto a mare dei sedimenti fluviali da parte dei corsi d'acqua del contermino territorio lucano, bloccati in buona parte dall'imponente sistema di invasi e traverse realizzato a partire dagli anni '50 per garantire l'approvvigionamento idrico della Basilicata e della Puglia. Il decremento del trasporto solido dei corsi d'acqua è stato indotto anche dal prelievo di materiali dalle fasce di pertinenza fluviale, oltre che da errate sistemazioni idraulico-forestali, realizzate nei bacini idrografici sottesi per contrastare i problemi di dissesto idrogeologico.

Non solo le trasformazioni antropiche a monte, ma anche quelle occorse lungo il litorale hanno impattato negativamente sull'assetto e sulla dinamica del litorale tarantino. Un caso emblematico è stata la costruzione

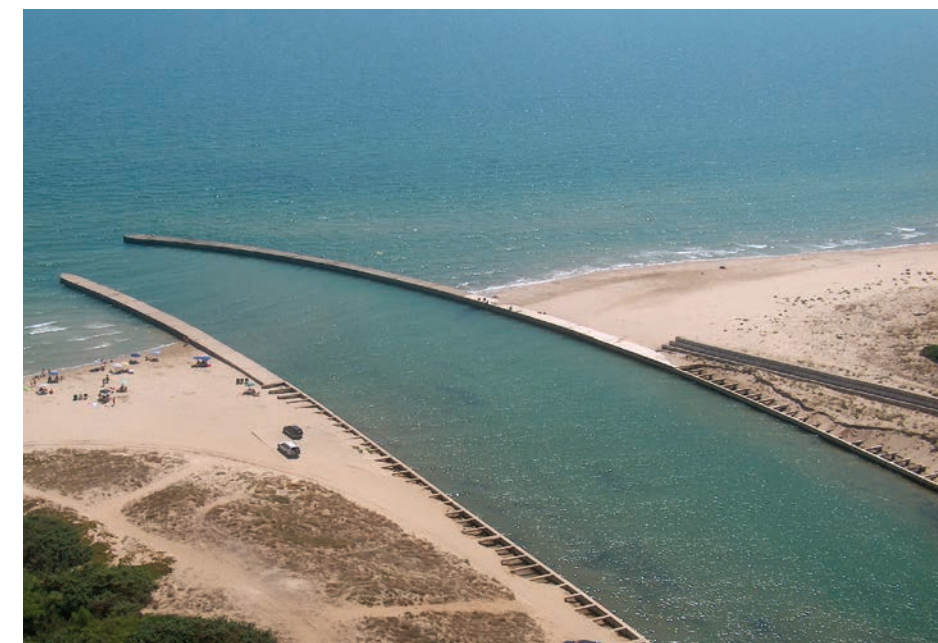

Palagianò, la foce armata del fiume Lenne





Aggiungere didascalia



Aggiungere didascalia



La piana tarantina dai Monti del Duca

del Molo Multisetoriale Nord presso la nuova darsena di Taranto, che ha indotto squilibri anche in tratti costieri posti a chilometri di distanza, come Lido Azzurro.

Nelle aree retrodunari, nei punti più depressi a ridosso del reticolo idrografico, sono attualmente riscontrabili numerose situazioni di rischio legate all'esondazione dei corsi d'acqua, nonostante le tante bonifiche operate nel passato. A monte è invece la captazione a scopo irriguo uno dei problemi più grossi per quanto riguarda fiumi e sorgenti.

In generale, l'attuale gestione del ciclo dell'acqua è fortemente inadeguata rispetto alla complessità ambientale del contesto. Al periodo delle bonifiche novecentesche, è seguito un periodo lungo ed incerto in cui la gestione delle acque è stata intesa soprattutto come strumento politico e clientelare, comportando spesso la irrazionale costruzione di canali di drenaggio, la cementificazione del letto e degli argini dei fiumi, sistemazioni idraulico-forestali inopportune a monte, oltre che una sistematica semplificazione e banalizzazione del paesaggio naturale e rurale storico. Oggi, ampi tratti dei canali e dei corsi d'acqua si presentano completamente artificializzazioni (argini cementificati, corsi deviati, foci dirottate). Ad esempio, il corso centrale e terminale del Patemisco risulta totalmente regimentato con sponde in cemento. La foce è peraltro particolarmente compromessa a causa della presenza di un campeggio, che utilizza il corso d'acqua come collettore. Strade e insediamenti turistici minacciano anche l'antico bosco del Patemisco Gallio, circostante l'omonimo fiume. Malgrado la cementificazione delle sponde terminali, il paesaggio fluviale costiero del Lenne conserva invece discreti valori naturalistici e paesaggistici, minacciati tuttavia dalla recente realizzazione di un ampio parcheggio a ridosso della spiaggia. La foce del fiume Lato non è stata armata, ma versa in stato di completo abbandono. In uno stato di grave incuria versa anche l'omonima Torre Lato, che si erge tra i cordoni dunali. Oltre alle frequenti esondazioni in corrispondenza delle aree retrodunali, il Lato e il Lenne presentano specifici problemi nelle aree di foce, soggette ad interrimento per accumulo e rimaneggiamento di materiale solido, anche a causa della contemporanea azione di contrasto del moto ondoso. Il torrente Galaso, sia pure con la sua modesta portata di un centinaio di litri al secondo, si presenta fortemente depauperato, perché utilizzato per l'irrigazione attraverso impianti inseriti nel sistema di bonifica del Pantano di Sornara.

Secondo dati ISTAT (1991-2001), nel tarantino si osserva nel complesso



La costa occidentale, marina di Pulsano

una riduzione delle superfici irrigate anche in ragione dei problemi di contaminazione salina delle acque di falda che qui stanno assumendo sempre maggiore importanza. Il fenomeno è legato naturalmente alle caratteristiche idrogeologiche dell'acquifero, ma trova negli attingimenti in atto un'esaltazione.

Acque con contenuto salino superiore a 0,5 g/l già a partire dal livello statico sono presenti più o meno lungo l'intero sviluppo costiero, a distanze dalla linea di costa in qualche caso anche di una decina di chilometri.

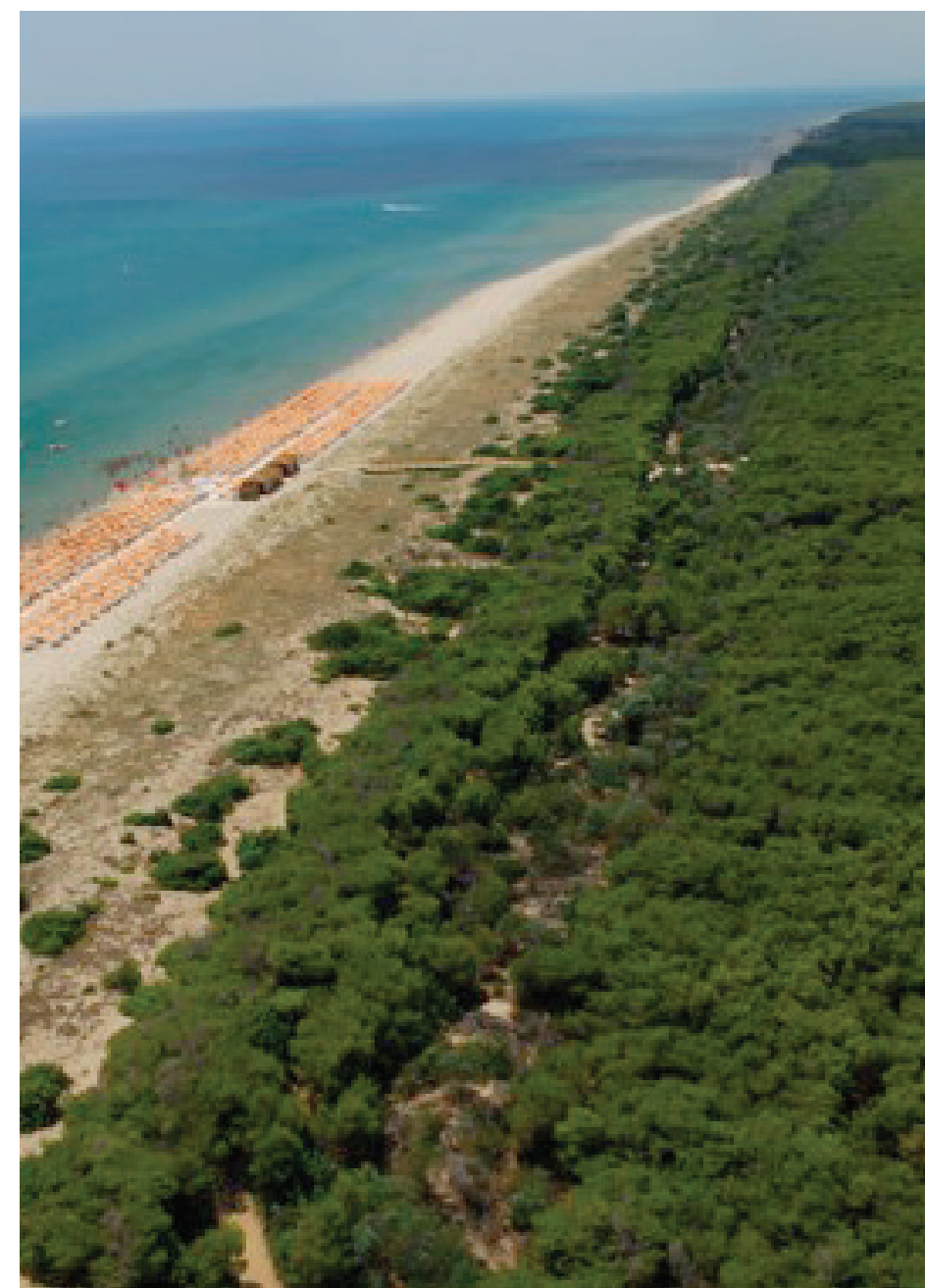

La costa orientale, marina di Ginosa



## SEZ. A 3.5 STRUTTURA PERCETTIVA

## DESCRIZIONE STRUTTURALE

L'Arco Ionico tarantino si estende dalla Murgia al Salento, lungo la fascia costiera del mar Ionico.

Questo ambito si può distinguere da nord a sud in tre zone direttamente connesse alla costituzione geologica: a) zona murgiana; b) piana tarantina; c) zona costiera.

L'ambito presenta: un litorale che, in tutta la sua lunghezza, si articola in singolari mutazioni di passaggio, dalle spiagge di sabbia alle coste rocciose; una pianura caratterizzata dalla presenza di coltivazioni di olivi, viti e agrumi, testimonianza dell'instancabile opera dell'uomo; un sistema collinare non molto elevato punteggiato di antichi insediamenti rupestri e caratterizzato dalla presenza di boschi che si concentrano soprattutto nella zona nord occidentale, al di sopra dei 300 metri, tra i Comuni di Laterza, Castellaneta, Mottola, Massafra e Martina Franca.

La struttura insediativa ha chiaramente delineato una stratificazione a fasce parallele alla costa. Nella prima sono presenti numerosi insediamenti (Marina di Ginosa, Riva dei Tessali, Castellaneta Marina, Chiatona, Lido Azzurro), nati nell'immediato dopoguerra a seguito di interventi di bonifica e sviluppatisi nel corso degli anni soprattutto a causa del forte incremento dell'attività turistica. Alle spalle della fascia costiera si individua un sistema insediativo rurale caratterizzato dalla presenza di numerose masserie, in special modo nell'agro di Crispiano, e da un sistema di case sparse, spesso derivanti dalla progressiva edificazione in aree agricole quotizzate, storiche o recenti, inserite in un paesaggio in cui dominano coltivazioni a seminativo o arboree. I centri urbani più grandi si collocano prevalentemente al di sopra dei 100 metri e si attestano sul ciglio delle gravine.

Il sistema viario storico si è sviluppato a partire dalla grande arteria romana della via Appia, tuttora riconoscibile e in parte utilizzata come grande viabilità, e dal sistema tratturale, che ha innervato lo spazio rurale.

L'arco ionico tarantino, per la spettacolarità e singolarità della sua conformazione morfologica, rappresenta uno dei *grandi orizzonti regionali*. È caratterizzato dalla successione di terrazzi pianeggianti che degradano verso il mare con andamento parallelo alla costa, solcato



Monte Saletto

da sistema a pettine di gravine che dalle ultime propaggini delle murge discendono verso il mare, oltrepassando un sistema di dune costiere rivestite di macchia mediterranea e pinete.

*Il paesaggio della zona murgiana*

Le propaggini più meridionali delle Murge occupano la parte settentrionale dell'arco ionico-tarantino e sono costituite dalle aree topograficamente e strutturalmente più elevate e dalle maggiori pendenze.

Verso nord ovest il paesaggio è caratterizzato dalla presenza di profonde incisioni nella roccia carsica, denominate gravine, disposte ad arco in senso nord-sud e che attraversano trasversalmente tutta l'area, dalla murgia alla pianura. Grandi meandri, pinnacoli di roccia, pareti a strapiombo su cui vegetano piante rupicole formano ecosistemi straordinariamente conservati sino ai nostri giorni. Il maggior numero di gravine sono scavate nella roccia calcarenitica (tufo), tenera e friabile, adatta ad essere lavorata ed utilizzata dall'uomo. Dalla gravina di Ginosa a quella di Palagianello e di Petruscio nel Comune di Mottola, i villaggi rupestri e i numerosi insediamenti sparsi sull'intero territorio sono il segno dell'antico legame tra l'uomo e la roccia. I nuclei storici di Ginosa, Laterza, Castellaneta, Palagianello, Mottola, Massafra, Statte e Cristiano, fulcri visivi antropici dell'ambito, si attestano sul ciglio delle gravine e generano un paesaggio unico e suggestivo, in perfetto equilibrio con il sistema naturale.

Verso sud est le Murge Tarantine, che si allungano tra Mottola e Crispiano e tra Crispiano e Lizzano, riaffiorano in una serie di rilievi discontinui aventi pareti con pendenze molto accentuate che si staccano nettamente dal paesaggio circostante. Su questi rilievi spiccano i centri di Mottola, Grottaglie e Montemesola, che, posti in posizione cacuminale, dominano il bellissimo panorama del golfo di Taranto, la vallata che si estende tra Grottaglie e San Giorgio Ionico e l'estesa pianura fino a Pulsano e Leporano.

Significativo è inoltre l'affioramento calcareo della Serra Belvedere sulle cui pendici si attestano i centri di San Giorgio Ionico, Roccaforzata, Faggiano e San Crispieri, a est della città di Taranto.

*Il paesaggio della piana tarantina*

Il paesaggio della piana tarantina orientale è caratterizzato morfologicamente da ripiani pianeggianti o debolmente inclinati verso il mare, con scarpate in corrispondenza degli orli dei terrazzi associati alle



Paesaggio agrario di Monte Sant'Angelo

*Il paesaggio costiero*

Le coste tarantine si dividono in due parti distinte; procedendo da ovest verso est la prima parte del litorale ionico tarantino è caratterizzata da coste basse e sabbiose che si estendono dalle foci del fiume Bradano fino alla città di Taranto.

Benché l'assalto alle coste non l'abbia risparmiato, il litorale tarantino occidentale, offre ancora scorci d'ampio respiro su uno Ionio per lunghi tratti insolitamente deserto. Alle frequentate strutture balneari, agli alberghi ed ai campeggi di Lido Azzurro, Chiatona, Riva dei Tessali, Ginosa Marina e Castellaneta Marina, alterna lunghi tratti di basse spiagge, alle cui spalle formazioni dunali insediate da specie della macchia mediterranea anticipano formazioni di pini d'Aleppo entro cui si ritrovano zone umide popolate da una ricca avifauna e da rare specie vegetali, importanti ambiti naturalistici nei quali sono state istituite delle oasi protette come il lago Salinella e le Pinete Ioniche. Questo litorale è cadenzato dalla presenza delle foci dei fiumi Lato, Lenne, Patemisco e Tara che hanno origine dalle murge nord occidentali e si conformano nei tratti medio-montani come gravine.

La costa orientale, da Taranto fino al confine con la Provincia di Lecce; si presenta bassa, prevalentemente rocciosa e frastagliata, a profilo sub-orizzontale e con piccole insenature variamente profonde che proteggono spiagge sabbiose. Tra le spiagge di Lido Bruno, Gandoli, Saturo, Porto Pirrone, sino a quelle di Montedarena e più oltre di Lido Silvana, organizzate in strutture balneari e sportive, alberghi e campeggi, sono ampi i tratti bassi di scogliera, costituiti da piccole conche piatte che si affacciano su una piattaforma rocciosa coperta da pochi centimetri d'acqua e un folto tappeto di alghe.

Tra questi due sistemi costieri, l'insieme del Mar Piccolo e del Mar Grande rappresenta una manifestazione unica nel suo genere delle coste pugliesi. Il sistema è di origine carsica, collegato allo sprofondamento recente della costa. Il Mar Piccolo è un ampio bacino interno, diviso in due parti dalla presenza di una lingua di terra denominata Punta Penna; il Mar Grande è esterno e confina con il mare aperto attraverso le isole Cheradi.



Ginosa, Chiesa Matrice Castello e gravina







## VALORI PATRIMONIALI

*I valori visivo-percettivi dell'ambito sono rappresentati dai luoghi privilegiati di fruizione del paesaggio (punti e strade panoramiche e paesaggistiche) e dai grandi scenari e dai principali riferimenti visuali che lo caratterizzano, così come individuati nella carta de "La struttura percettiva e della visibilità" (elaborato n. 3.2.12.1)*

**I luoghi privilegiati di fruizione del paesaggio***Punti panoramici potenziali*

I siti accessibili al pubblico, posti in posizione orografica strategica, dai quali si gode di visuali panoramiche sui paesaggi, i luoghi o gli elementi di pregio dell'ambito sono:

- i belvedere dei centri storici sulle gravine (Ginosa, Laterza, Castellaneta, Palagianello, Massafra, Crispiano, Statte);
- i belvedere dei centri storici sui rilievi (Mottola, Montemesola e Grottaglie);
- i belvedere dei centri storici sulla serra Belvedere (San Giorgio Ionico, Roccaforzata, Faggiano e San Crispieri)
- i beni architettonici e culturali posizionati in punti strategici: il sistema delle torri di difesa costiere (Torre Mattoni a Marina di Ginosa, Torre Castelluccia a Marina di Pulsano); il sistema dei castelli (Castello di Gravina, Castello di Ginosa, Castello Episcopio a Grottaglie, Castello di Palagianello, Castello di Massafra, Castello di stile angioino di San Crispieri di Faggiano, Castello di Monteparano, Castello di Palagianello, Castello di Pulsano, Castello di San Giorgio Ionico)
- I rilievi delle murge tarantine:  
Monti di Martina, Coste di Sant'Angelo a Nord di Statte, Monte Castello ad Ovest di Montemesola, Monte fra San Giorgio e San Crispieri, Monte S. Elia e Corno della Strega a Massafra, Monte Sorresso, Monte Orsetti a Mottola, Monte Saletto a Montemesola

*Rete ferroviaria d'interesse paesaggistico*

Ferrovie del Sud Est linea Bari-Martina Franca-Taranto

*Strade d'interesse paesaggistico*

Le strade che attraversano paesaggi naturali o antropici di alta rilevanza



Il centro urbano di Mottola visto da Noci

paesaggistica da cui è possibile cogliere la diversità, peculiarità e complessità dei paesaggi dell'ambito o è possibile percepire panorami e scorci ravvicinati sono:

- La strada subcostiera dell'arco ionico occidentale, la SS 106, che segna un vero e proprio limite tra l'agricoltura produttiva della piana e il sistema delle pinete costiere entro cui si immergono le piattaforme turistiche.
- Le strade trasversali lungo le gravine attraversano un paesaggio in cui la matrice agricola di oliveti e frutteti si fonde in prossimità delle gravine e dei gradini terrazzati con elementi di naturalità; lungo queste strade è possibile tralasciare il sistema dei centri posti sul ciglio delle incisioni carsiche.
- Le strade provinciali n. 128 e n. 19 e la strada statale n. 580 che da Santeramo in Colle raggiungono Laterza, Ginosa e Marina di Ginosa;
- La strada statale n. 7 e le strade provinciali n. 14 e n. 12 che da Gioia del Colle raggiungono Castellaneta e Castellaneta Marina;
- La strada provinciale n. 6 e le strade statali n. 7 e n. 106 che da Gioia del Colle raggiungono Palagianello, Palagiano e Chiatona;
- La strada provinciale n. 38 che connette Massafra con Marina di Ferrara;
- La strada provinciale n. 48 che connette Statte con Taranto.
- Le strade lungo il primo e il secondo gradino murgiano orientale che connette i centri a corona della città di Taranto: le strade provinciali n. 48 e n. 71 Statte-Crispiano-Grottaglie e le strade provinciali n. 45, n. 75, n. 80 e n. 82 Crispiano-Montemesola-Monteiasi-San Giorgio Ionico.
- La strada statale 172 dei Trulli conosciuta come la *Strada dei Trulli*, collega la città di Casamassima con i centri turistici di Putignano, Alberobello, Locorotondo e Martina Franca attraversando la Valle d'Itria, per arrivare a Taranto.
- La strada dei vigneti, la strada statale 7 ter, che collega Taranto con San Giorgio Ionico, Monteparano verso Fragagnano, attraversa il paesaggio del vigneto caratterizzato dalla presenza di un sistema di masserie a maglie larghe.

*Strade panoramiche*

La litoranea che da Taranto volge verso la costa orientale (S.P. 99, S.P. 100, S.P.122).

La strada del Mar Piccolo S.P. 78.

La strada (S.S. 7 ter) che da Taranto traguarda San Giorgio Ionico e il versante della Serra Belvedere.



Montemesola

La strada (S.S. 7) che da Grottaglie porta su un rilievo scende verso San Giorgio Ionico.

Le strade che dai centri di Castellaneta (S.S. 7), Mottola e Massafra (S.S. 581) attraversano il primo e secondo gradino murgiano dell'arco ionico e scendono verso la costa fiancheggiando le gravine.

**Riferimenti visuali naturali e antropici per la fruizione del paesaggio.***Grandi scenari di riferimento*

Primo gradino murgiano che porta ad un altopiano ondulato le cui vette raggiungono anche i 500 metri (Monte Sorresso 500m., Monte Orsetti 461 m..)

Secondo gradino murgiano posto tra i 200 e i 250 m. slm su cui corre l'arco delle gravine.

*Orizzonti visivi persistenti*

Serra Belvedere: ultime propaggini delle murge tarantine, parzialmente ricoperta da una pineta, collina anticamente detta Monte Sant'Elia, che si eleva a sud delle città di San Giorgio Ionico, Roccaforzata, Faggiano e San Crispieri.

*Principali fulcri visivi antropici*

- Insediamenti sulle gravine (Ginosa, Laterza, Castellaneta, Palagianello, Massafra, Crispiano, Statte).

Questi centri si dispongono sul ciglio delle gravine in corrispondenza del primo o secondo gradino murgiano e dominano le fertili pianure costiere dello Ionio.

- Insediamenti su rilievi (Mottola, Montemesola e Grottaglie)

Questi centri si attestano sui rilievi che caratterizzano le Murge tarantine verso sud est e dominano il paesaggio del Golfo di Taranto, la vallata da Grottaglie e San Giorgio e l'estesa pianura fino a Pulsano, Leporano, Talsano. Questi centri sono circondati dall'altopiano ondulato delle ultime propaggini della murgia.

- Sistema dei centri sulla serra Belvedere (San Giorgio Ionico, Roccaforzata, Faggiano e San Crispieri)

- Insediamenti nelle piane (Palagiano, Carosino, Monteiasi, Leporano e Pulsano)



Castello di Grottaglie



**A****B****C**

Il centro di Palagiano è l'unico centro urbano presente nella piana tarantina occidentale; Carosino si trova nella parte occidentale delle Murge tarantine, in una vallata tra i comuni di San Giorgio Ionico, Monteparano, Monteiasi e Grottaglie. Il suo territorio annovera oggi diverse masserie, in gran parte vecchi casali o resti di centri abitati in un mosaico agricolo di vigneti ed uliveti che si alternano al sistema delle masserie.

- i beni architettonici e culturali posizionati in punti strategici: il sistema delle torri di difesa costiere (Torre Mattoni a Marina di Ginosa, Torre Castelluccia a Marina di Pulsano); il sistema dei castelli (Castello di Gravina, Castello di Ginosa, Castello Episcopio a Grottaglie, Castello di Palagianello, Castello di Massafra, Castello di stile angioino di San Crispieri di Faggiano, Castello di Monteparano, Castello di Palagianello, Castello di Pulsano, Castello di San Giorgio Ionico).

*Principali fulcri visivi naturali*

I rilievi delle murge tarantine:

Monti di Martina, Coste di Sant'Angelo a Nord di Statte, Monte Castello ad Ovest di Montemesola, Monte fra San Giorgio e San Crispieri, Monte S. Elia e Corno della Strega a Massafra, Monte Sorresso, Monte Orsetti a Mottola.

**CRITICITA'**

- Fenomeno di alterazione della costa generato dalla presenza di insediamenti turistici.

Lungo il litorale tarantino, caratterizzato dalla presenza di importanti ambiti naturalistici, si riscontra la presenza di costruzioni balneari abusive, apertura di piste nelle dune che attivano fenomeni di erosione, diffusione di edilizia residenziale estiva, captazione impropria delle acque, proliferazione di insediamenti turistici recenti (Castellaneta Marina, Riva dei Tessali, ecc.). Questa pressione antropica ha determinato un forte impatto ambientale anche da un punto di vista visivo-percettivo alterando le visuali del paesaggio costiero.

La concentrazione di attrezzature turistiche lungo la viabilità subcostiera ha inoltre cancellato le tracce della trama agricola della riforma.

- Fenomeni di degrado lungo le lame, le gravine ed i terrazzamenti.

L'elevata antropizzazione dovuta alla messa a coltura nell'alveo delle lame e delle gravine, la presenza di discariche abusive, le occlusioni di parti consistenti degli alvei per la presenza di opere infrastrutturali, la diffusione di forme di occupazione antropica a margine dei terrazzamenti e delle gravine ha precluso importanti visuali panoramiche di questi sistemi naturali.

Presenza della grande area produttiva dell'ILVA.

- La presenza della grande area produttiva dell'Ilva che si estende sul versante nord occidentale della città di Taranto, verso Massafra e Statte-Crispiano, e del porto militare e commerciale ha provocato un intenso degrado visuale.

- Diffusa presenza di cave.

Le attività estrattive (tufo e calcari) sono concentrate prevalentemente intorno ai centri urbani di Castellaneta, Mottola, Palagianello, Massafra, Statte e nel territorio di Taranto, San Giorgio Ionico, e Grottaglie.



Torre Saturo



Castello di Palagianello









A

**B**

C

**Arco ionico tarantino**

ambito





# Interpretazione identitaria e statutaria

## Sezione B



## SEZIONE B.1.1 DESCRIZIONE STRUTTURALE DELL'AMBITO

L'ambito è costituito da un anfiteatro naturale che si affaccia sul mare ionico al centro del quale, in posizione assolutamente straordinaria, sorge la città portuale di Taranto. Esso è definito a nord dalle ultime propaggini del rilievo murgiano, che degradano dolcemente verso una pianura terrazzata che si estende fino all'importante sistema di cordoni dunali che caratterizzano la fascia costiera occidentale, mentre a sud est la pianura terrazzata incoronata dai bassi rilievi delle Murge tarantine prosegue fino al mare originando una costa rocciosa con sabbie. A questa successione morfologica corrispondono i diversi paesaggi rurali, con la presenza di seminativi che si aprono sulle ampie superfici boscate nei rilievi pedemurgiani, oliveti e frutteti nel livello più alto dei terrazzi pianeggianti del settore occidentale, di agrumeti, oliveti e vigneti nei livelli intermedi e bassi, mentre la coltivazione intensiva a vigneto e seminativo caratterizza il settore orientale. La costa occidentale, meglio preservata dai fenomeni di occupazione antropica è caratterizzata da un'ampia fascia di pineta che copre i cordoni dunali.

La struttura a fasce dell'anfiteatro tarantino è solcato trasversalmente dal sistema dei corsi d'acqua che incidono profondamente i substrati calcarei, dando origine nei tratti più a monte al diffuso fenomeno delle gravine che caratterizza questo ambito soprattutto nel versante occidentale. Avvicinandosi alla costa i frequenti corsi d'acqua sono stati oggetto di regimentazioni successive, a partire dalle opere di bonifica delle pianure costiere, che ne hanno artificializzato il corso spesso in modo improprio.

Un fenomeno particolare è costituito dall'emersione delle acque di falda nei pressi della costa, che danno origine a brevi ma abbondanti corsi

d'acqua e in alcuni casi a risorgive sottomarine.

L'insediamento si è sviluppato in stretto rapporto con la struttura morfologica dell'ambito soprattutto nell'area occidentale dove le gravine e le lame hanno costituito l'asse portante per lo sviluppo dell'insediamento umano fin dall'epoca preistorica (testimoniato dagli insediamenti rupestri); a ovest il sistema insediativo è costituito da una rete di centri medio-piccoli sui rilievi e una rete di villaggi rurali in una pianura meno acquitrinosa di quella meta pontina. La rete viaria si articola in una viabilità litoranea, dai caratteri di stabilità solo a partire dalla metà del XX secolo (essendo state le aree costiere caratterizzate da paludi e incolti produttivi e bonificate solo a partire dal Sette-Ottocento) e in una viabilità murgiana composta sia da vie di lunga percorrenza, a valle o a monte delle gravine, sia da vie che corrono sul ciglio delle gravine e ad esse parallele (Brindisi-Taranto, Bari-Taranto, Egnazia-Taranto, Monopoli-Taranto). Su queste vie di medio-lunga percorrenza si intersecavano reti viarie minori che collegavano i casali di campagna ai centri maggiori.

La città-porto di Taranto si colloca a cerniera fra i sistemi dell'arco tarantino a nord-ovest e delle Murge tarantine a sud-est, gode di una favorevolissima posizione data dal suo essere al centro del golfo naturale e di avere allo stesso momento a disposizione un'abbondanza d'acqua dolce derivante innanzitutto dalle numerose sorgenti che sgorgano intorno al Mar Piccolo. La nascita dell'enorme polo industriale che ha occupato le aree a ridosso della città ha definitivamente sovvertito l'equilibrio storicamente costruito tra la città e il suo territorio, del quale permangono solo sporadiche tracce (pascoli e incolto).

Sotto l'aspetto della naturalità l'ambito si suddivide in due sistemi, l'altopiano, con il sistema dei canyon, e la piana costiera. Sull'altopiano si determinano le condizioni per l'insediamento di un ecosistema di elevato

valore naturalistico e paesaggistico. Specifiche condizioni biogeografiche e climatiche rendono quest'ambito sotto l'aspetto vegetazionale del tutto distinto e caratteristico dal resto della Regione.

Questa è, infatti, l'unica area di Puglia e di tutta l'Europa occidentale dove vegeta una quercia a distribuzione balcanica orientale il Fragno (*Quercus trojana*). Solo in questo ambito il Fragno forma boschi puri e comunque si presenta quasi sempre come specie dominante rispetto ad altre, Leccio (*Quercus ilex*), Roverella (*Quercus*) formando boschi stimati in circa 11.000 ha. Tali formazioni sono riconosciute, ai sensi della Direttiva 92/43, come habitat d'interesse comunitario dei "Querceti a *Quercus trojana*" cod. 9250.

Altra specie arborea che qui vegeta con formazioni boschive di grande rilevanza è il Pino d'Aleppo (*Pinus halepensis*). Queste formazioni, tra le poche autoctone presenti in Italia, vegetano in due fasce territoriali caratterizzate da aridità pedologica in quanto i substrati su cui vegetano sono o di natura rocciosa o sabbiosa; in questi contesti la specie forma popolamenti puri con fitto sottobosco a macchia mediterranea. La prima fascia è ubicata nella parte inferiore dell'altopiano compresa tra i 300-200 mslm, dove la specie vegeta su substrato roccioso sino a colonizzare in alcuni casi completamente le pareti a picco delle Gravine con effetti di grande impatto paesaggistico; la seconda fascia vegeta sui sistemi dunali prossimi al mare dove forma pinete pure quasi senza soluzione di continuità lungo tutta la costa fino ad alcune centinaia di metri all'interno. La piana costiera è, invece, solcata da un articolato sistema di corsi d'acqua, che formano alla foce piccole zone umide, e da un'estesa formazione dunale con Pino d'Aleppo. Questo insieme rappresenta un elevato valore naturalistico e paesaggistico.

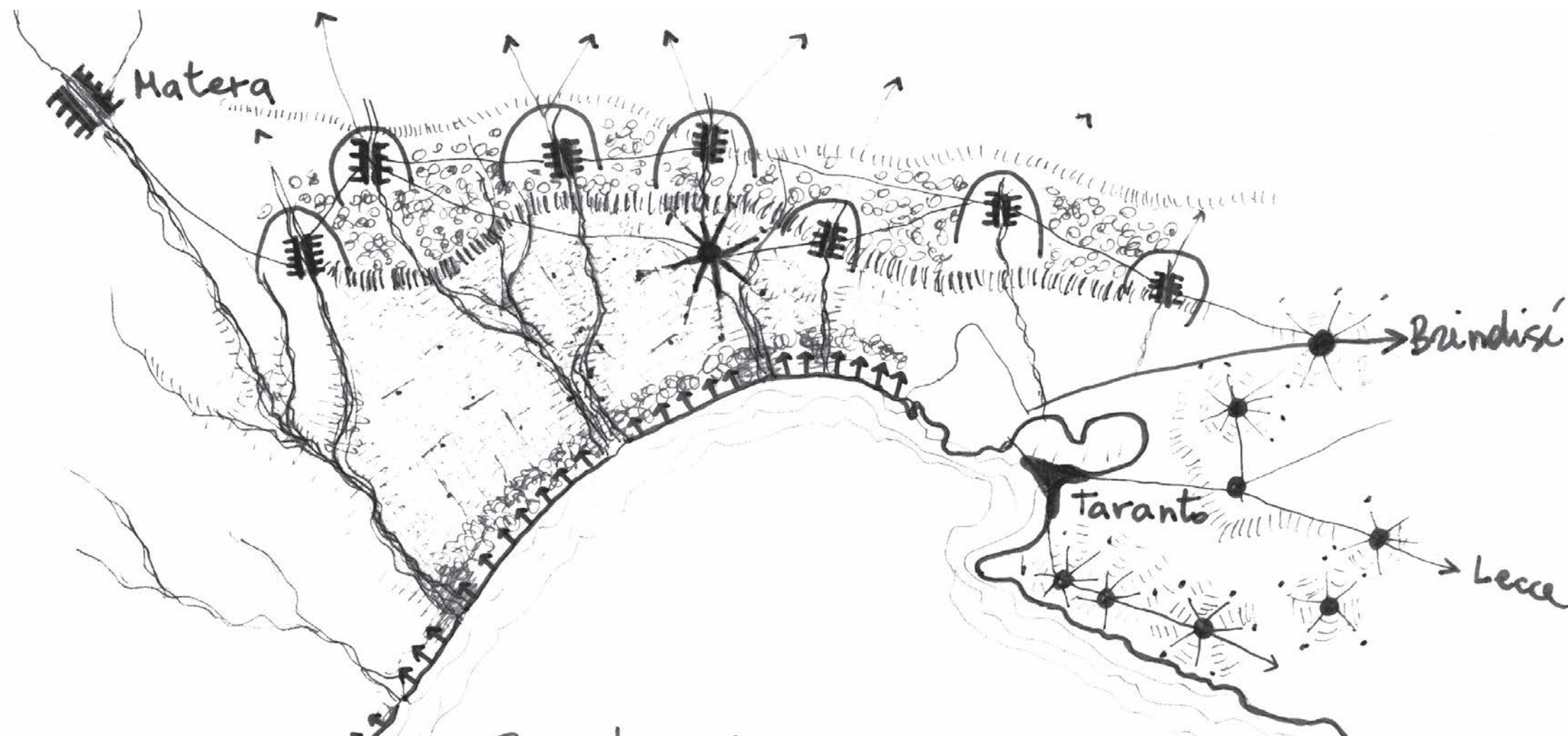



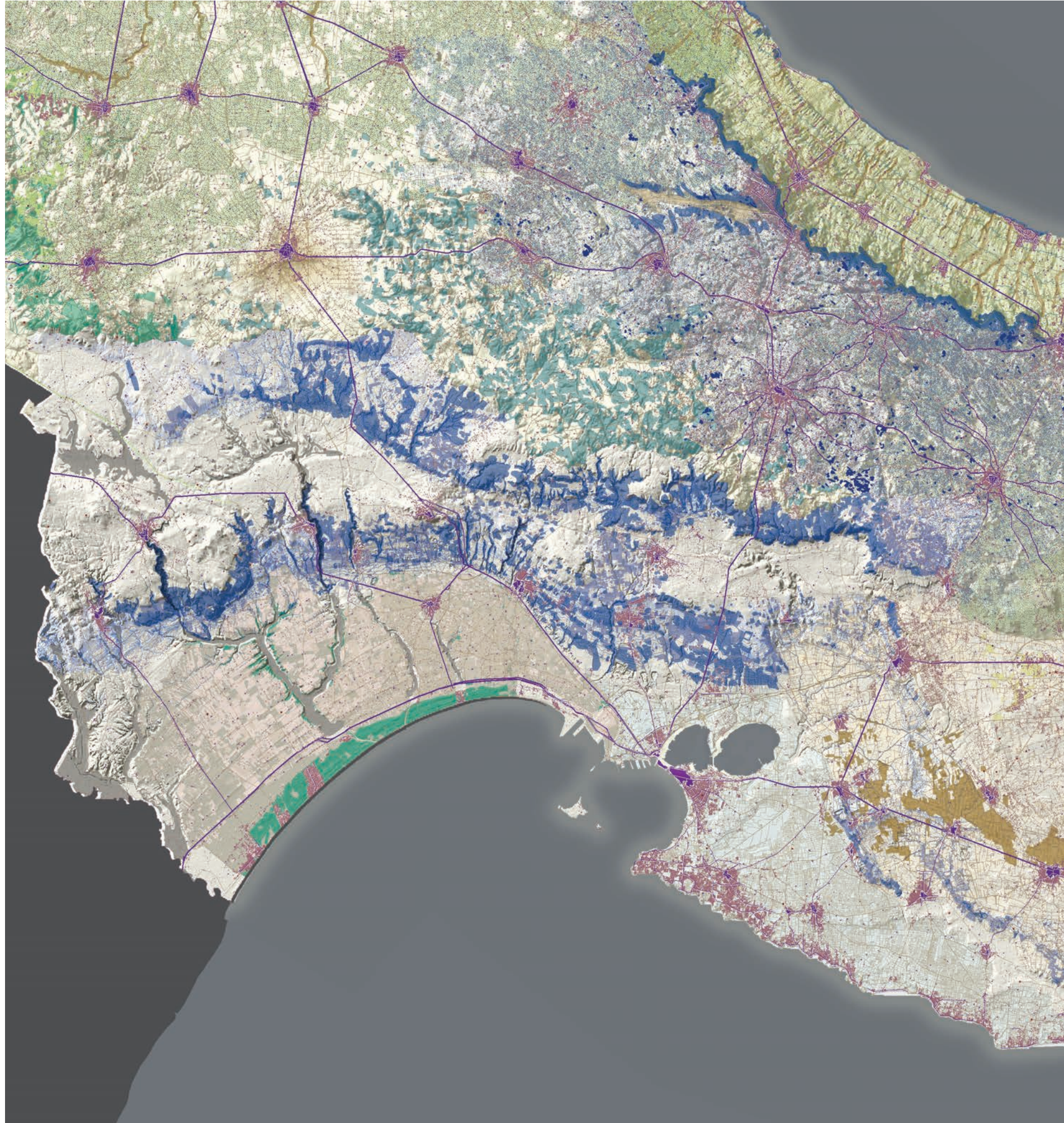

Elaborato 3.3.1  
I PAESAGGI DELLA PUGLIA

A

B

C



## FIGURA TERRITORIALE 8.1/L'ANFITEATRO E LA PIANA TARANTINA

### SEZIONE B.2.1.1 DESCRIZIONE STRUTTURALE DELLA FIGURA TERRITORIALE

Baricentro della figura territoriale è la città di Taranto, con il suo territorio di riferimento articolato attorno alle importanti vie di comunicazione che la raggiungono dai lievi pendii a corona. Essa rappresenta il terminale del morfotipo territoriale n°3 ("I sistemi lineari a corda ionico-adriatici"), articola in parte anche il morfotipo territoriale n°22 ("Il sistema a pettine della Murgia tarantina") e la morfotipologia n.23 (" il sistema a pettine dei centri sulle gravine").

L'identità di lunga durata assegna a Taranto il carattere di una vera e propria "città d'acqua", la cui fortuna è basata prevalentemente sulle risorse naturali offerte dai due mari che l'insediamento ha interpretato magistralmente: la leggenda di fondazione lega la nascita della colonia magno-greca alla presenza delle sorgenti del Tara (da cui deriva il nome stesso della città), testimoniando così la rilevanza che il corso d'acqua ebbe fin dall'antichità. La città offre ancora oggi un paesaggio urbano di notevole suggestione, per la rilevanza geografica dei luoghi, per la presenza dell'acqua.

La città si sviluppa lungo un tratto di costa che presenta i caratteri di una falesia molto antropizzata, intorno alla quale si elevano concentricamente i versanti terrazzati delle Murge. Tratti sabbiosi sono presenti solo localmente intorno al Mar Grande e al Mar Piccolo: i due imponenti bacini, frutto di abbassamenti della costa, sono separati tra loro da due penisole collegate ad un'isola artificiale, separata dalla terraferma da un canale navigabile.

Il Mar Piccolo ed il Mar Grande dividono il centro in due parti anche funzionalmente distinte: a ovest l'enorme area produttiva dell'ILVA, ad est la città storica consolidata con le sue marine che inglobano i centri minori di Talsano, Leporano, Pulsano. La fabbrica ad ovest e la residenza ad est. L'insediamento dell'ILVA determina un passaggio da un territorio con forte struttura agraria, caratterizzato dalla presenza di masserie e da un sistema di pascoli fortemente legato ai caratteri naturali, ad un sistema industriale ad alto impatto ambientale, in cui le permanenze storico architettoniche sono spesso abbandonate o divengono residuali e segnate dalle attività della città industriale. La città stessa non è priva di valori: il rilevante patrimonio presente nel museo archeologico, le tracce della lunga ed interessante cultura locale dell'acqua, le grandi potenzialità che si intravedono nel restauro dell'antica isola urbana.

Lungo le sponde dei due mari sono presenti ancora diverse aree ad alto valore naturalistico, formatesi anche in seguito a dinamiche di rinaturalizzazione spontanea. Molte di queste aree sono umide e rappresentano un elemento strategico da cui partire per un progetto locale che punti ad una migliore qualità urbana e alla bonifica ambientale dei luoghi.

Il litorale dei due mari è solcato dalle foci di alcuni brevi corsi d'acqua, alimentati dal sistema di risorgive carsiche interne. Verso sud est le Murge tarantine si allungano da Mottola verso Crispiano e da Crispiano verso Lizzano, riaffiorando in una serie di rilievi discontinui aventi pareti con pendenze molto accentuate che si staccano nettamente dal paesaggio circostante. Posti in posizione cacuminale spiccano i centri di Grottaglie e Montemesola che dominano il bellissimo panorama del golfo di Taranto, la vallata che si estende tra Grottaglie e San Giorgio Ionico e l'estesa pianura fino a Pulsano

e Leporano. Significativo è inoltre l'affioramento calcareo della Serra Belvedere sulle cui pendici si attestano i centri di San Giorgio Ionico, Roccaforzata e Faggiano, a est della città di Taranto.

Il paesaggio della piana tarantina orientale è caratterizzato morfologicamente da orli terrazzati e scarpate debolmente inclinate verso il mare, che si cingono a mo' di anfiteatro la città di Taranto e raccordano l'altopiano murgiano alla costa.

Il territorio a nord del Mar Piccolo è caratterizzato da un vasto pianoro lievemente declinante verso il bacino interno, solcato da dolci lame. Qui la costa si presenta bassa, prevalentemente rocciosa e frastagliata, a profilo sub-orizzontale e con piccole insenature variamente profonde che proteggono spiagge sabbiose.

Il morfotipo rurale prevalente a nord di Taranto è costituito da seminativi, oliveti e pascoli, intervallati da frequenti elementi di naturalità costituiti da boschi e cespuglieti che si sviluppano soprattutto in corrispondenza dei gradini tra un terrazzo e l'altro e lungo le gravine. A sud est del capoluogo invece domina la coltivazione a vigneto, che si sviluppa verso est nei territori dei casali di Leporano e Pulsano, con un notevole sistema di masserie a maglie molto larghe. La pervasività dell'insediamento lungo la linea di costa determina un mosaico periurbano molto esteso che tende a impedire qualsiasi relazione tra la costa e il territorio rurale dell'entroterra.

### SEZIONE B 2.2.1 TRASFORMAZIONI IN ATTO E VULNERABILITÀ DELLA FIGURA TERRITORIALE

L'idrografia superficiale, di versante e carsica presenta elementi di criticità dovuti alle diverse tipologie di occupazione antropica (abitazioni, infrastrutture stradali, impianti, aree a servizi, aree a destinazione turistica, cave). Ciò contribuisce a frammentare la continuità ecologica, ad incrementare le condizioni di rischio idraulico ove le stesse forme (gravine, corsi d'acqua, doline) rivestono un ruolo primario nella regolazione dell'idrografia superficiale, e a dequalificare il complesso sistema del paesaggio. Non meno rilevanti sono le occupazioni delle aree prossime a orli morfologici, quali ad esempio quelli al margine di terrazzamenti o gravine, che precludono alla fruizione collettiva le visuali panoramiche fortemente suggestive. Importanti sorgenti costiere, che hanno originato condizioni ottimali per lo sviluppo di ecosistemi ricchi di specie diversificate, sono oggetto di scarsa cura ambientale. Il litorale è soggetto a erosione per il sostanziale decremento dell'apporto a mare dei sedimenti fluviali da parte dei corsi d'acqua del contermino territorio lucano, bloccati in buona parte dall'imponente sistema di invasi e traverse realizzato a partire dagli anni '50, oltre che da errate sistemazioni idraulico-forestali a monte.

Il paesaggio rurale ha subito progressivamente una consistente marginalizzazione: l'industrializzazione dell'area ionica (a partire dagli anni Cinquanta del xx secolo) ha portato alla scomparsa del sistema delle masserie e dei pascoli nell'area più prossima a Taranto. Il paesaggio naturale e rurale storico è stato sistematicamente semplificato e banalizzato anche attraverso la realizzazione di canali di drenaggio, la cementificazione del letto e degli argini dei fiumi, sistemazioni idraulico-forestali inopportune a monte. L'identità urbana e territoriale ricca e articolata di Taranto presenta le criticità maggiori dell'intero ambito, evidentemente legate alla presenza delle attività industriali e del porto militare e commerciale, con gravi

ricadute sull'inquinamento dell'aria, del suolo e delle acque, sulla distruzione dell'ambiente naturale, tanto da determinare nel 1991 la dichiarazione da parte del Ministero dell'Ambiente dell'area come "area ad elevato rischio ambientale". Il sistema idrografico, nella sua parte prossima alla foce, è stato totalmente artificializzato e reso irriconoscibile.

Gli habitat delle dune, le steppe salate e le fasce di pinete della costa della Murgia tarantina sono compromessi da insediamenti turistici a basso grado di strutturazione urbana, costituiti da insediamenti stagionali, edilizia illegale o comunque di bassissima qualità, e dai relativi varchi di accesso agli arenili.





SEZIONE B.2.3.1 SINTESI DELLE INVARIANTI STRUTTURALI DELLA FIGURA TERRITORIALE (L'ANFITEATRO E LA PIANA TARANTINA)

Invarianti Strutturali (sistemi e componenti che strutturano la figura territoriale)	Stato di conservazione e criticità (fattori di rischio ed elementi di vulnerabilità della figura territoriale)	Regole di riproducibilità delle invarianti strutturali
<p>Il sistema dei principali lineamenti morfologici del complesso collinare localmente denominato Murge tarantine, estrema propaggine delle Murge meridionali, che si sviluppa a corona di Taranto e prosegue in direzione NO-SE parallelamente alla linea di costa. Esso è caratterizzato da:</p> <ul style="list-style-type: none"> <li>- i rilievi, più pronunciati a nord (Monte Fellone, 450 m slm) e meno accentuati a ovest (Monte Belvedere, Monte Sant'Elia, le Coste di Sant'Angelo, il Monte Castello);</li> <li>- i numerosi orli di terrazzo più o meno ripidi che si dispongono come balconate concentriche a corona di Taranto.</li> </ul> <p>Questi elementi rappresentano i principali riferimenti visivi della figura e i luoghi privilegiati da cui è possibile percepire il paesaggio del golfo.</p>	<ul style="list-style-type: none"> <li>- Alterazione e compromissione dei profili morfologici con trasformazioni territoriali quali: cave e impianti tecnologici, impianti eolici e fotovoltaici;</li> </ul>	<p>La riproducibilità dell'invariante è <b>garantita</b>: Dalla salvaguardia dell'integrità dei profili morfologici che rappresentano riferimenti visuali significativi nell'attraversamento dell'ambito e dei territori contermini;</p>
<p>Il sistema idrografico superficiale costituito da:</p> <ul style="list-style-type: none"> <li>- il reticolo a pettine del sistema delle gravine che taglia trasversalmente l'altopiano calcareo con incisioni molto strette e profonde, anche alcune centinaia di metri, a guisa di canyon. - il sistema delle lame e dei canali di bonifica a valle;</li> <li>- le risorgive superficiali che in prossimità della costa emergono a formare veri e propri corsi d'acqua perenni (Tara, Galeso);</li> <li>- le risorgive sottomarine, localmente denominate "cetri. Questo sistema rappresenta la principale rete di alimentazione e di deflusso superficiale delle acque e dei sedimenti dell'altopiano e la principale rete di connessione ecologica tra l'ecosistema dell'altopiano e la costa ionica;</li> </ul>	<ul style="list-style-type: none"> <li>- Occupazione antropica delle lame e delle gravine;</li> <li>- Interventi di regimazione dei flussi torrentizi come: costruzione di dighe, infrastrutture, o l'artificializzazione di alcuni tratti che hanno alterato i profili e le dinamiche idrauliche ed ecologiche dei solchi, nonché l'aspetto paesaggistico;</li> <li>- Impermeabilizzazione attraverso plastificazione di grandi superfici per coltivazioni di uva da tavola (tendon);</li> </ul>	<p>Dalla salvaguardia della continuità e integrità dei caratteri idraulici, ecologici e paesaggistici delle lame e delle gravine e dalla loro valorizzazione come corridoi ecologici multifunzionali per la fruizione dei beni naturali e culturali che si sviluppano lungo il loro percorso;</p>
<p>Le aree umide residuali che sorgono intorno al Mar Piccolo e rappresentano importanti isole di naturalità all'interno delle zone fortemente antropizzate intorno a Taranto</p>	<ul style="list-style-type: none"> <li>- Occupazione delle aree umide residuali da parte di attività antropiche;</li> <li>- Inquinamento delle acque da parte delle attività agricole, industriali;</li> </ul>	<p>Dalla salvaguardia delle aree umide residuali come elementi di alto valore ecologico all'interno delle aree periurbane;</p>
<p>La morfologia costiera è bassa, prevalentemente rocciosa e frastagliata, a profilo sub-orizzontale e con piccole insenature variamente profonde che proteggono spiagge sabbiose.</p>	<ul style="list-style-type: none"> <li>- Erosione costiera;</li> <li>- Artificializzazione della costa (moli, porti turistici, strutture per la balneazione, ecc...);</li> <li>- Urbanizzazione dei litorali;</li> </ul>	<p>Dalla rigenerazione del morfotipo costiero dunale:</p> <ul style="list-style-type: none"> <li>- riducendo la pressione insediativa della fascia costiera;</li> <li>- riducendo e mitigando l'armatura e artificializzazione della costa;</li> </ul>
<p>Il sistema agro-ambientale che, coerentemente con la struttura geomorfologica, risulta costituito da:</p> <ul style="list-style-type: none"> <li>- le colture arborate (frutteti, vigneti e oliveti) che si sviluppano principalmente nelle zone pianeggianti di depositi marini terrazzati e in corrispondenza degli esigui rilievi delle Murge tarantine, occupando interamente il settore orientale dell'agro tarantino;</li> <li>- i mosaici di boschi, steppe erbacee e pascoli rocciosi che si sviluppano in corrispondenza dei terrazzi calcarei a nord-ovest di Taranto e si spingono a valle fino ai margini della città e della zona industriale;</li> </ul>	<ul style="list-style-type: none"> <li>- Semplificazione dei mosaici arborati;</li> <li>- Plastificazione dei vigneti;</li> <li>- Abbandono delle attività pastorali;</li> <li>- Incendi boschivi;</li> <li>- Rimboschimenti con specie alloctone;</li> <li>- Eccessivo emungimento delle acque di falda e conseguente salinizzazione;</li> </ul>	<p>Dalla salvaguardia dell'integrità dei mosaici arborati e dei pascoli rocciosi e degli elementi di naturalità;</p>

A  
B  
C





A

B

<p>Il sistema insediativo ha come fulcro la città di Taranto, che assume il ruolo di cerniera tra le strutture insediative delle figure contermini. In essa converge e da essa si diparte una raggiera di importanti direttrici di impianto storico che la collegano agli altri centri regionali ed extraregionali: i due rami della via Appia (SS7) verso Matera e verso Brindisi, la SS100 per Bari (biforcazione della SS7), la SS 106 verso il Metaponto, la SS172 verso la Valle d'Itria, la SS7ter verso Lecce. Su queste direttrici si sviluppano i centri a corona di Taranto in posizione elevata.</p>	<ul style="list-style-type: none"> <li>- Espansioni residenziali e costruzione di piattaforme produttive e commerciali che si sviluppano lungo le principali direttrici storiche e a valle dei rilievi.</li> <li>- Impianti eolici e fotovoltaici;</li> </ul>	<p>Dalla tutela della struttura insediativa radiale di Taranto costituita dalle direttrici storiche e assicurare le relazioni visive e funzionali tra Taranto e i centri a corona:</p> <ul style="list-style-type: none"> <li>- evitando trasformazioni territoriali (ad esempio nuove infrastrutture) che compromettano o alterino il sistema stradale a raggiera che collega Taranto ai centri a corona;</li> <li>- evitando nuovi fenomeni di espansione insediativa e produttiva lungo le radiali;</li> <li>- evitando l'espansione a valle dei centri urbani;</li> </ul>
<p>La morfologia urbana di Taranto sviluppatasi storicamente in relazione alla risorsa lagunare dei due mari;</p>	<ul style="list-style-type: none"> <li>- Presenza dell'area industriale dell'Ilva, del porto militare e commerciale che hanno gravemente compromesso il rapporto storicamente consolidato della città con il mare e la laguna;</li> <li>- nuova espansione dell'insediamento di Taranto che compromette il rapporto storicamente consolidato con i territori agricoli contermini anticamente dominati dai pascoli;</li> </ul>	<p>Dalla salvaguardia e ripristino, ove compromesso, del rapporto della città di Taranto con il mare e con la laguna;</p>
<p>Il sistema di siti e beni archeologici situati nelle gravine.</p>	<ul style="list-style-type: none"> <li>- Abbandono o occupazione impropria dei siti;</li> </ul>	<p>Dalla salvaguardia e valorizzazione dei siti e dei beni archeologici da perseguire anche attraverso la realizzazione di progetti di fruizione;</p>
<p>Il sistema idraulico-rurale-insediativo delle bonifiche caratterizzato dalla fitta rete di canali, dalla maglia agraria regolare della Riforma e dai manufatti idraulici che rappresentano un valore storico-testimoniale dell'economia agricola dell'area;</p>	<ul style="list-style-type: none"> <li>- Abbandono e progressivo deterioramento dell'edilizia e dei manufatti idraulici della riforma;</li> </ul>	<p>Dal recupero e valorizzazione delle tracce e delle strutture insediative che caratterizzano i paesaggi storici della Riforma Fondiaria (come quotizzazioni, poderi, borghi);</p>







## FIGURA TERRITORIALE 8.2/LE GRAVINE IONICHE

### SEZIONE B.2.2 DESCRIZIONE STRUTTURALE DELLA FIGURA TERRITORIALE

La morfotipologia territoriale n°23, ("La connessione ionica ed il sistema a pettine dei centri sulle Gravine") è l'armatura territoriale di questa complessa figura. Le propaggini più meridionali delle Murge occupano la parte settentrionale dell'arco ionico-tarantino e sono costituite dalle aree topograficamente e strutturalmente più elevate e dalle maggiori pendenze. La struttura della figura è caratterizzata dalla presenza di valli fluvio carsiche che assumono forme differenziate a seconda della pendenza, del substrato e delle trasformazioni subite: lame nel tratto murgiano, gravine sui terrazzamenti pedemurgiani e canali di bonifica nella pianura meta pontina. Le gravine assumono un andamento meandriforme, delimitate da pinnacoli di roccia, pareti a strapiombo su cui vegetano piante rupicole: esse formano ecosistemi straordinariamente conservati.

La morfologia costiera si presenta bassa e sabbiosa, a profilo digradante, bordata da più ordini di cordoni dunari disposti in serie parallele – dalle più recenti in prossimità del mare, alle più antiche verso l'entroterra – e caratterizzati da una notevole continuità, interrotta solamente dagli alvei di corsi d'acqua spesso oggetto di interventi di bonifica. Le dune, ampiamente colonizzate da vegetazione arbustiva e da macchia mediterranea con le tipiche pinete di Pino d'Aleppo, mostrano altezze anche notevoli. Il paesaggio costiero è contraddistinto da una quinta scenica di forte impatto visivo costituita dalla successione continua di terrazzi variamente estesi e digradanti verso il mare con andamento uniforme e pressoché parallelo alla linea di costa. L'anfiteatro naturale è attraversato da un sistema a pettine di corsi d'acqua, che discende dall'altopiano e solca l'ampia fascia retrodual e oggi bonificata, ma per lungo tempo depressa e paludosa. Il lungo litorale sabbioso è ritmato oltre che dalle foci dei fiumi dalle torri costiere che, a differenza delle coste salentine, hanno un "passo" più ampio, anche in ragione delle estese lande paludose che di per sé formavano un baluardo difensivo per i centri localizzati al sicuro sulle alture circostanti come, Ginosola, Laterza, Castellana, Palagianello, Mottola, Massafra. I nuclei storici, si attestano sul ciglio delle gravine lungo una viabilità a pettine e generano un paesaggio unico e suggestivo, in perfetto equilibrio con il sistema naturale. La via Appia (SS7) si sovrappone a questo sistema sviluppandosi a valle dei rilievi pedemurgiani attraversando la piana da nord ovest a sud est verso Taranto. L'area costiera fu per secoli impaludata e disabitata per la presenza di una spessa fascia di aree umide che, a partire dall'Ottocento, sfruttando l'elevata fertilità e la risorsa idrica sotterranea fra Massafra e Taranto, fu trasformata in terreni ad uso agricolo e per la coltivazione del cotone. Le operazioni di bonifica, compiute in varie fasi e di diversa portata, hanno consentito il funzionamento e la manutenzione di una fitta rete di canali con funzione di drenaggio ed irrigazione e hanno permesso la nascita di una viabilità litoranea che ha acquistato caratteri di stabilità a partire dalla metà del XX secolo. Essa raccorda a valle il sistema della viabilità a pettine che corre parallelamente lungo il ciglio delle gravine. Oggi il paesaggio rurale dell'immediato entroterra costiero è intensamente coltivato a vite, frutteti e agrumeti e reca ancora chiaramente visibili i segni delle bonifiche, che oltre a consentire il rilancio dell'agricoltura, hanno favorito nel dopoguerra l'insorgere di insediamenti costieri, spesso concentrati intorno alle torri costiere preesistenti. Il paesaggio costiero mantiene caratteri di alta naturalità e nell'immediato retroterra, nonostante l'urbanizzazione e le pratiche agricole intensive, è possibile leggere le tracce delle bonifiche.

### SEZIONE B 2.2.B TRASFORMAZIONI IN ATTO E VULNERABILITÀ DELLA FIGURA TERRITORIALE

L'idrografia superficiale, di versante e carsica presenta elementi di criticità dovuti alle diverse tipologie di occupazione antropica (abitazioni, infrastrutture stradali, impianti, aree a servizi, aree a destinazione turistica, cave). Ciò contribuisce a frammentare la continuità ecologica, ad incrementare le condizioni di rischio idraulico ove le stesse forme (gravine, corsi d'acqua, doline) rivestono un ruolo primario nella regolazione dell'idrografia superficiale, e a dequalificare il complesso sistema del paesaggio. Non meno rilevanti sono le occupazioni delle aree prossime a orli morfologici, quali ad esempio quelli al margine di terrazzamenti o gravine, che precludono alla fruizione collettiva le visuali panoramiche fortemente suggestive. Importanti sorgenti costiere, che hanno originato condizioni ottimali per lo sviluppo di ecosistemi ricchi di specie diversificate, sono oggetto di scarsa cura ambientale. Il litorale è soggetto a erosione per il sostanziale decremento dell'apporto a mare dei sedimenti fluviali da parte dei corsi d'acqua del contermino territorio lucano, bloccati in buona parte dall'imponente sistema di invasi e traverse realizzato a partire dagli anni '50, oltre che da errate sistemazioni idraulico-forestali a monte.

Il carattere compatto e rilevato delle città storiche delle gravine è contraddetto dal percolamento a valle dell'edificato più recente lungo i pendoli che portano dalle città alle loro marine.

La grande pineta a ridosso del golfo metapontino e l'ampio anfiteatro agricolo solcato dalle gravine alle sue spalle sono stati intaccati da edificazione recente (piattaforme turistiche e seconde case).

Le criticità dei paesaggi rurali sono dovute alle colture intensive del frutteto e del vigneto, che si basano su una forte artificializzazione e alterazione dei caratteri tradizionali del territorio rurale. La pervasività delle coperture in plastica delle colture arboree, con la saltuaria presenza di serre, caratterizza un paesaggio le cui uniche discontinuità sono le risicate e residuali superfici delle lame.

Il paesaggio naturale e rurale storico è stato sistematicamente semplificato e banalizzato anche attraverso la realizzazione di canali di drenaggio, la cementificazione del letto e degli argini dei fiumi, le sistemazioni idraulico-forestali inopportune a monte.

Recenti trasformazioni del paesaggio rurale sono dovute inoltre alla costruzione di impianti di produzione energetica da fonte rinnovabile eolica e fotovoltaica. In particolare la presenza di grandi aerogeneratori che si inseriscono in maniera rilevante in visuali di particolare rilevanza identitaria o storico-culturale produce una alterazione significativa dei valori paesaggistici di questa figura territoriale.



SEZIONE B.2.3.2 SINTESI DELLE INVARIANTI STRUTTURALI DELLA FIGURA TERRITORIALE (LE GRAVINE IONICHE )

Invarianti Strutturali (sistemi e componenti che strutturano la figura territoriale)	Stato di conservazione e criticità (fattori di rischio ed elementi di vulnerabilità della figura territoriale)	Regole di riproducibilità delle invarianti strutturali
<p>Il sistema dei principali lineamenti morfologici delle Murge di Gravina, costituiti da:</p> <ul style="list-style-type: none"> <li>- gli orli di terrazzo pedemurgiani, una serrata successione di terrazzamenti di calcareniti, aventi dislivelli anche significativi, che disegnano un grande anfiteatro naturale sul golfo di Taranto;</li> <li>- i rilievi, che si sviluppano a corona dell'anfiteatro, nella parte settentrionale. Questi elementi rappresentano i principali riferimenti visivi della figura e i luoghi privilegiati da cui è possibile percepire il paesaggio del golfo.</li> </ul>	<ul style="list-style-type: none"> <li>- Alterazione e compromissione dei profili morfologici con trasformazioni territoriali quali: cave, dighe, impianti tecnologici, impianti eolici e fotovoltaici;</li> </ul>	<p>La riproducibilità dell'invariante è garantita: Dalla salvaguardia dell'integrità dei profili morfologici che rappresentano riferimenti visuali significativi nell'attraversamento dell'ambito e dei territori contermini;</p>
<p>Il sistema complesso e articolato delle forme carsiche epigee ed ipogee quali: bacini carsici, doline (potholes), gravi, inghiottitoi e grotte, che in questa figura è meno connotante rispetto alle figure contermini delle Murge (risulta infatti limitato alle zone più elevate a substrato calcareo). Esso rappresenta, comunque, un sistema di alto valore idrogeologico, ecologico e naturalistico in quanto le forme carsiche sono spesso ricche al loro interno ed in prossimità di singolarità naturali, ecosistemiche e paesaggistiche (flora e fauna rara, ipogei, esposizione di strutture geologiche, tracce di insediamenti storici, esempi di opere di ingegneria idraulica).</p>	<ul style="list-style-type: none"> <li>- Occupazione antropica delle forme carsiche con abitazioni, infrastrutture stradali, impianti, aree a servizi, che contribuiscono a frammentare la naturale continuità morfologica delle forme, e ad incrementare le condizioni sia di rischio idraulico sia di impatto paesaggistico;</li> <li>- Trasformazione e manomissione delle manifestazioni carsiche di superficie;</li> <li>- Utilizzo delle cavità carsiche come discariche per rifiuti solidi urbani;</li> <li>- Realizzazione di impianti e di opere tecnologiche che alterano la morfologia del suolo e del paesaggio carsico;</li> <li>- Captazione e adduzioni idriche; utilizzo di fitofarmaci e pesticidi per le colture.</li> <li>-</li> </ul>	<p>Dalla salvaguardia e valorizzazione delle diversificate manifestazioni del carsismo, quali doline, grotte, inghiottitoi naturali, bacini carsici, dal punto di vista idrogeomorfologico, ecologico e paesaggistico; Dalla salvaguardia dei delicati equilibri idraulici e idrogeologici superficiali e sotterranei;</p>
<p>Il sistema idrografico superficiale costituito da:</p> <ul style="list-style-type: none"> <li>- il reticolo a pettine del sistema delle gravine che taglia trasversalmente l'altopiano calcareo con incisioni molto strette e profonde, anche alcune centinaia di metri, a guisa di canyon.</li> <li>- il sistema delle lame e dei canali di bonifica a valle;</li> <li>- le risorgive superficiali che in prossimità della costa emergono a formare veri e propri corsi d'acqua perenni;</li> <li>- le risorgive sottomarine, localmente denominate "citri. Questo sistema rappresenta la principale rete di alimentazione e di deflusso superficiale delle acque e dei sedimenti dell'altopiano e la principale rete di connessione ecologica tra l'ecosistema dell'altopiano e la costa ionica;</li> </ul>	<ul style="list-style-type: none"> <li>- Occupazione antropica delle lame;</li> <li>- Interventi di regimazione dei flussi torrentizi come: infrastrutture, o l'artificializzazione di alcuni tratti che hanno alterato i profili e le dinamiche idrauliche ed ecologiche dei solchi, nonché l'aspetto paesaggistico;</li> </ul>	<p>Dalla salvaguardia della continuità e integrità dei caratteri idraulici, ecologici e paesaggistici delle lame e dei solchi torrentizi e dalla loro valorizzazione come corridoi ecologici multifunzionali per la fruizione dei beni naturali e culturali che si sviluppano lungo il loro percorso;</p>
<p>Il morfotipo costiero costituito da litorali prevalentemente sabbiosi</p>	<ul style="list-style-type: none"> <li>- Erosione costiera;</li> <li>- Artificializzazione della costa (moli, porti turistici, strutture per la balneazione, ecc...);</li> <li>- Urbanizzazione dei litorali;</li> <li>-</li> </ul>	<p>Dalla rigenerazione del morfotipo costiero dunale:</p> <ul style="list-style-type: none"> <li>- riducendo la pressione insediativa della fascia costiera;</li> <li>- riducendo e mitigando l'armatura e artificializzazione della costa;</li> </ul>
<p>L'ecosistema spiaggia-duna-macchia/pineta-area umida retrodunale che caratterizza i residui di paesaggi lagunari delle coste del salento centrale;</p>	<ul style="list-style-type: none"> <li>- Occupazione dei cordoni dunali da parte di edilizia connessa allo sviluppo turistico balneare;</li> </ul>	<p>Dalla salvaguardia e ripristino, ove compromesso, dell'equilibrio ecologico dell'ecosistema spiaggia-duna-macchia/pineta-area umida retrodunale che caratterizza i il litorale metapontino;</p>

A  
B  
C





A

B

C

Il sistema agro-ambientale che, coerentemente con la struttura morfologica, varia secondo un gradiente nord-sud, dai gradini pedemurgiani alla costa. Esso risulta costituito da: (i) i pascoli rocciosi dell'altopiano calcareo; (ii) i seminativi che si sviluppano prevalentemente sui calcari e le calcareniti dei terrazzamenti pedemurgiani intercalati da boschi e cespuglieti nelle gravine; (iii) i mosaici agrari della piana tarantina (prevalentemente colture intensive di viti, olivi, frutteti, agrumeti e colture orticole); (iv) le pinete costiere;

- 
- Progressiva semplificazione dei mosaici agrari della piana;
- Artificializzazione delle colture intensive della vite e degli agrumeti (ad esempio con l'uso di tendoni);
- Abbandono delle attività pastorali;
- Incendi boschivi; rimboschimenti con specie alloctone;
- Impianti eolici e fotovoltaici;

Dalla salvaguardia e valorizzazione del gradiente agro-ambientale che caratterizza l'arco ionico;  
Dalla salvaguardia dell'integrità dei mosaici agro-ambientali dei terrazzamenti pedemurgiani di Gravina e valorizzazione delle colture di qualità della piana tarantina a vigneto e agrumeto con pratiche agricole meno impattanti;

I microhabitat di grande valore naturalistico e storico-ambientale quali: (i) la vegetazione rupestre, testimonianza di entità floristiche antichissime; (ii) le formazioni arbustive dei mantelli boschivi, che rivestono grande importanza per le loro funzioni ecotonali; (iii) i lembi residuali dei boschi di fragno, testimonianza delle estese foreste che ricoprivano l'altopiano;

- Incendi boschivi;
- Interventi selvicolturali incongrui;
- Abbandono delle attività pastorali;

Dalla salvaguardia dell'integrità dell'equilibrio ecologico degli ecosistemi dei microhabitat dell'altopiano e dei terrazzamenti pedemurgiani;

Il sistema dei centri insediativi maggiori, che si sviluppa quasi interamente in posizione elevata, in corrispondenza delle calcareniti delle Murge di Gravina, lungo le maggiori valli fluvio-carsiche. A questa struttura insediativa a pettine di impianto storico si sono aggiunte recentemente le marine costiere corrispondenti, che si sviluppano lungo il litorale metapontino e sono spesso collegate al centro dell'entroterra tramite strade penetranti.

- Espansioni residenziali e costruzione di piattaforme produttive (ad es. Massafra) e commerciali che si sviluppano verso valle, spesso nell'alveo delle valli fluvio-carsiche, contraddicendo le regole insediative di lunga durata che hanno condizionato lo sviluppo dei centri (compattezza dell'insediamento, posizione orografica privilegiata, substrato di calcareniti, possibilità di captazione idrica, ecc...)

Dalla salvaguardia del carattere accentrato e compatto del sistema insediativo delle gravine, da perseguire attraverso la definizione morfologica di eventuali espansioni urbane in coerenza con la struttura geomorfologica che li ha condizionati storicamente;  
Dalla salvaguardia della continuità delle relazioni funzionali e visive tra i centri posti sui terrazzi pedemurgiani e la costa;

Il sistema di siti e beni archeologici situati nelle gravine

- Abbandono e degrado;

Dalla salvaguardia e valorizzazione dei siti e dei beni archeologici da perseguire anche attraverso la realizzazione di progetti di fruizione;

Il sistema idraulico-rurale-insediativo delle bonifiche caratterizzato dalla fitta rete di canali, dalla maglia agraria regolare della Riforma e dai manufatti idraulici che rappresentano un valore storico-testimoniale dell'economia agricola dell'area;

- Abbandono e progressivo deterioramento dell'edilizia e dei manufatti idraulici della riforma;

Dal recupero e valorizzazione delle tracce e delle strutture insediative che caratterizzano i paesaggi storici della Riforma Fondiaria (come quotizzazioni, poderi, borghi);









A

B

C

**Arco ionico tarantino**

ambito





# Lo scenario strategico d'ambito

## Sezione C







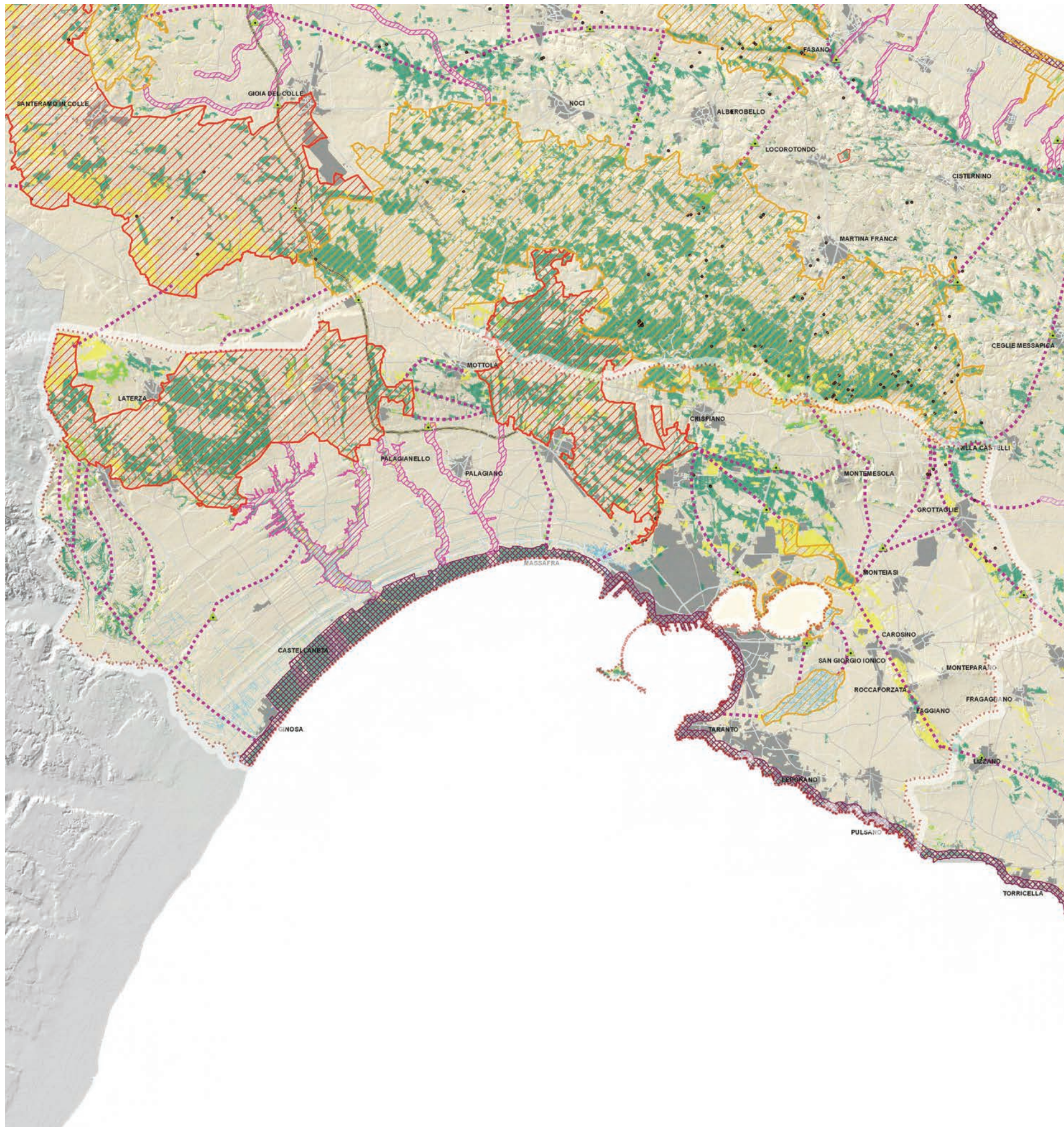

Elaborato 4.2.1.1  
CARTA DELLA RETE PER LA CONSERVAZIONE DELLA BIODIVERSITÀ (REB)

**RETE ECOLOGICA BIODIVERSITA'**

**Principali sistemi di Naturalità**

-  principale
-  secondario

**Connessioni ecologiche**

-  connessione, fluviali-naturali
-  connessione, fluviali-residuali
-  connessione, corso d'acqua episodico
-  connessione costiera
-  Connessioni terrestri
-  Aree tampone
-  Nuclei naturali isolati
-  Grotte
-  Elementi di deframmentazione

**NATURALITA'**

-  boschi e macchie
-  arbusteti e cespuglieti
-  prati e pascoli naturali
-  aree umide
-  fiumi
-  Canali delle Bonifiche

**INFRASTRUTTURE URBANE E VIABILITA'**

-  Edificato
-  Autostrade
-  Statali
-  Provinciali





A

B

C

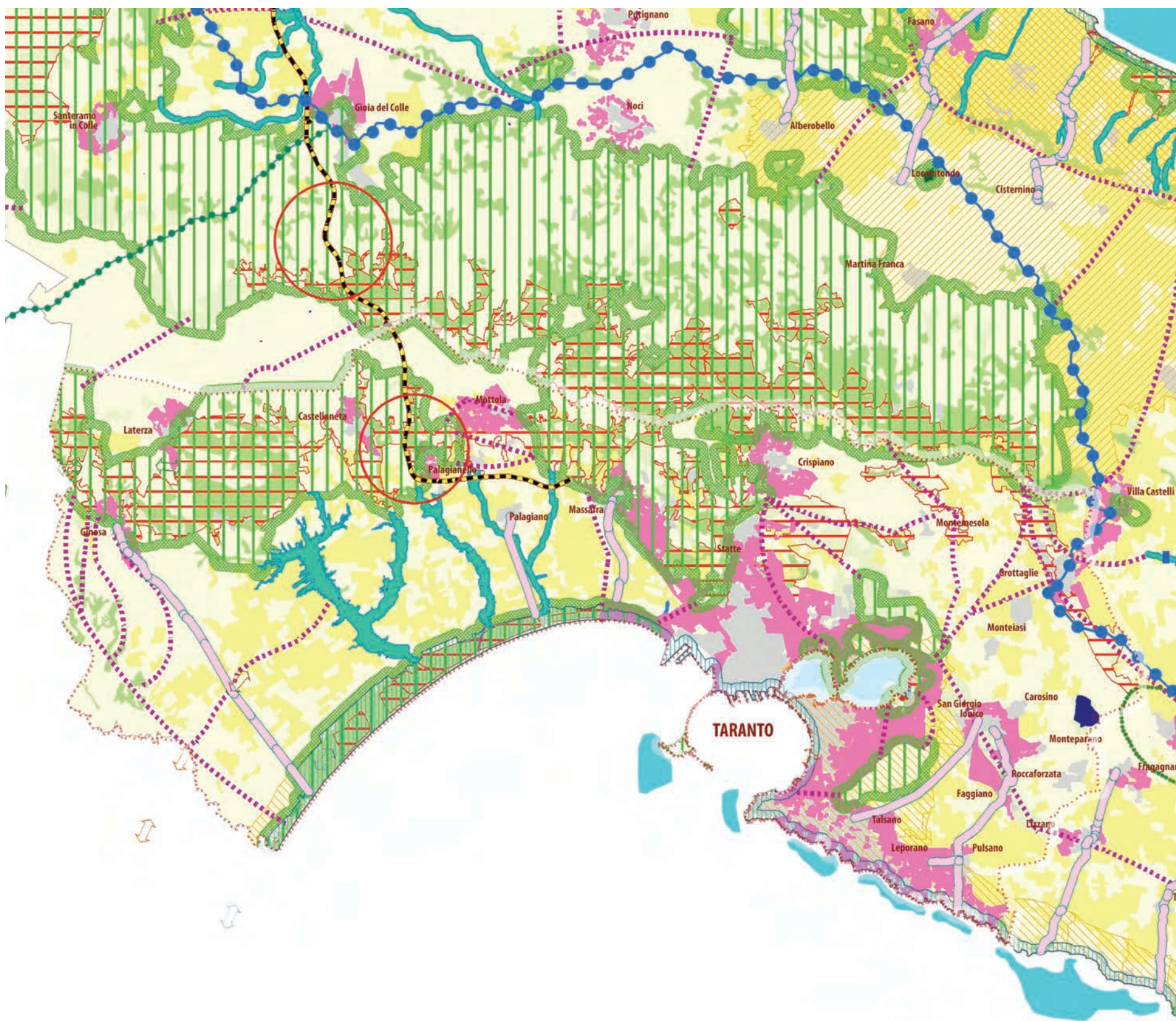

Elaborato 4.2.1.2  
SCHEMA DIRETTORE DELLA RETE ECOLOGICA POLIVALENTE (REP)

- Zone rilevanti per l'avifauna migratoria
- Connessioni a matrice boschiva
- Connessioni su linee fluviali
- Linee di connessione litorale
- Continuità degli agroecosistemi
- Connessioni ecologiche su vie d'acqua permanenti o temporanee
- Connessioni ecologiche costiere
- Connessioni ecologiche terrestri
- Aree tampone
- Nuclei naturali isolati
- Pendoli costieri
- Linea dorsale di connessione polivalente
- Anelli integrativi di connessione
- Principali greenways potenziali
- Principali esigenze di de-frammentazione
- Principali barriere infrastrutturali
- Laghi e zone umide principali
- Fiumi principali
- Tratti del cyronmed trasversale
- Connessioni ecologiche su vie d'acqua permanenti o temporanee
- Connessioni ecologiche costiere
- Connessioni ecologiche terrestri
- Siti di Rete Natura 2000
- Aree del ristretto
- Parchi della CO2
- Parchi e riserve nazionali e regionali
- Aree tampone
- Nuclei naturali isolati
- Parchi periurbani
- Paesaggi costieri ad alta valenza naturalistica
- Siti marini di Rete Natura 2000
- Sistemi acquatici
- Sistemi boschivi
- Praterie ed altre aree naturali
- Coltivi
- Oliveti, vigneti, frutteti
- Aree urbanizzate
- Sistemi marini
- Confini regionali



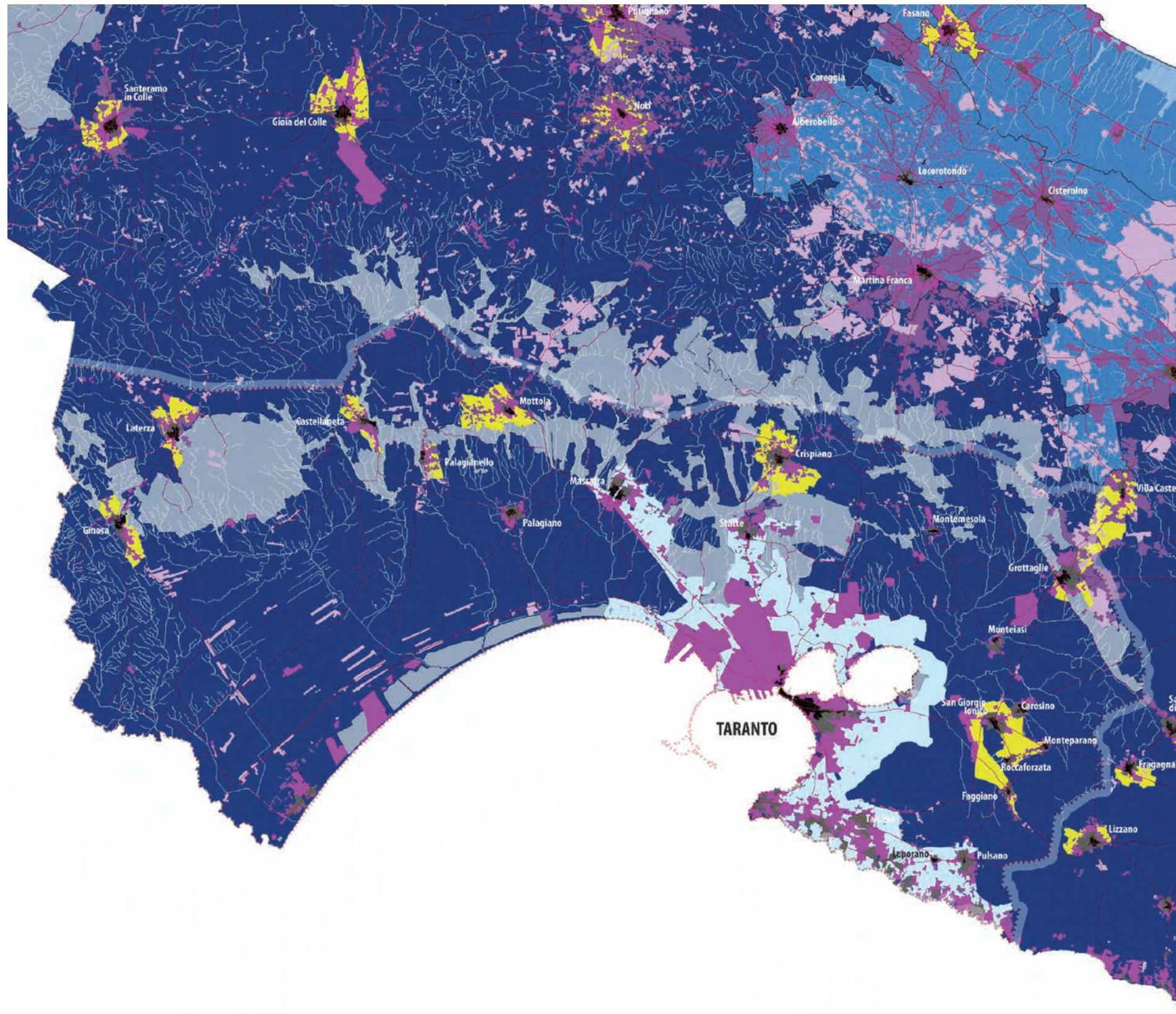

Elaborato 4.2.2  
II PATTO CITTÀ-CAMPAGNA

- edificato al 1945
- edificato compatto a maglie regolari
- tessuto urbano a maglie larghe
- tessuto discontinuo su maglie regolari
- tessuto lineare a prevalenza produttiva
- piatt. produttiva - commerciale - direzionale
- piatt. turistico - ricettiva - residenziale
- campagna abitata
- campagna urbanizzata
- campagna del "ristretto"
- parco CO2
- parco agricolo multifunzionale di riqualificazione
- parco agricolo multifunzionale di valorizzazione
- campagna profonda
- parchi e riserve nazionali e regionali
- reticolo idrografico
- viabilità al 1945





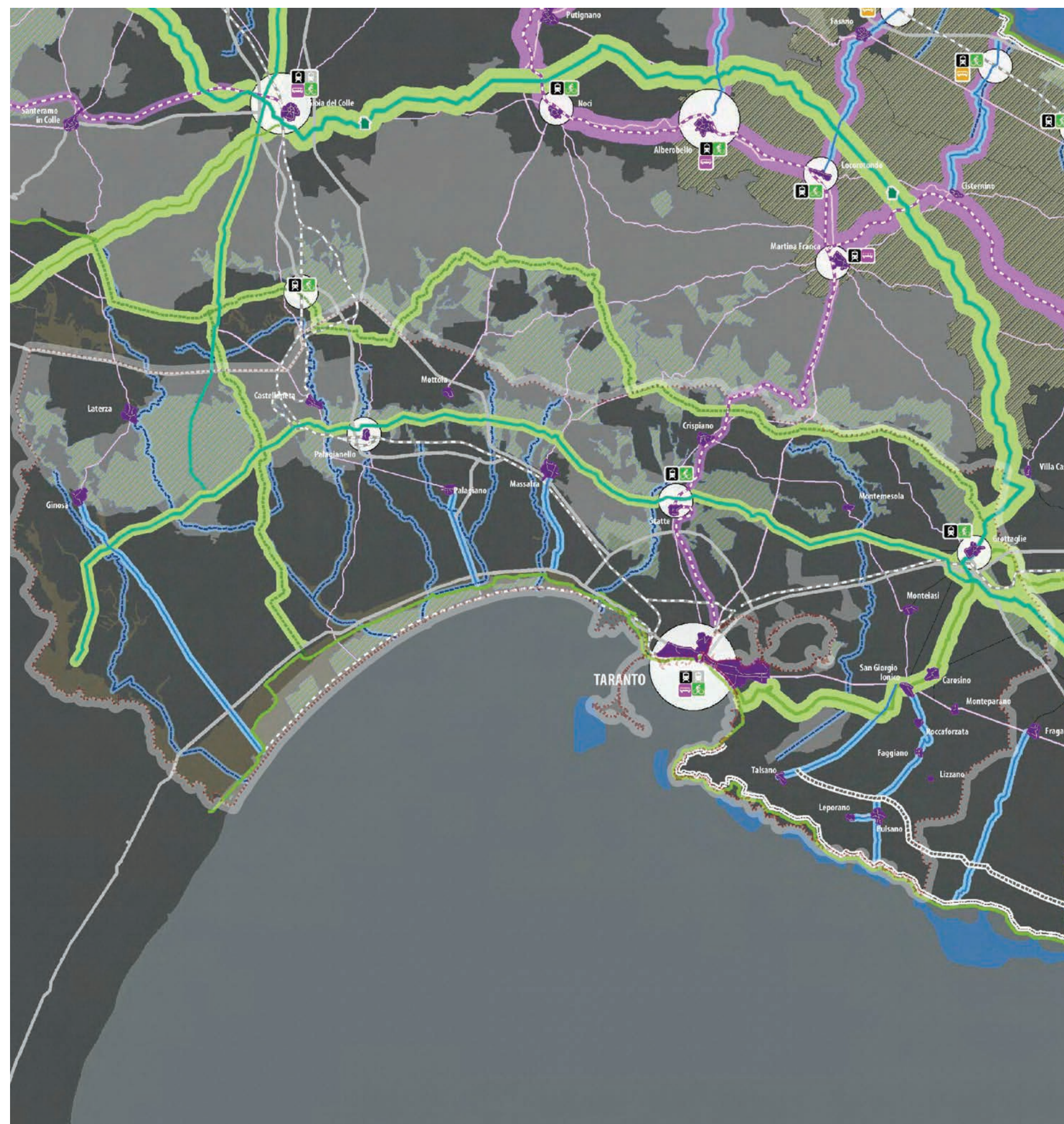

A  
B  
C



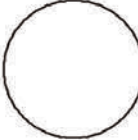





Elaborato 4.2.3  
IL SISTEMA INFRASTRUTTURALE PER LA MOBILITÀ DOLCE

-  nodo intermodale di primo livello (stazioni principali)
-  nodo intermodale di secondo livello (stazioni secondarie)
-  nodo intermodale di terzo livello (stazioni minori)





-  accesso aeroporto
-  accesso ferrovia paesaggistica
-  accesso ferrovia regionale
-  accesso servizio autobus
-  accesso metrò-mare
-  accesso percorso ciclo-pedonale
-  accesso servizio bus-navetta
-  approdo metrò-mare
-  case cantoniere da riqualificare
-  accessi ai Parchi Naturali Nazionali
-  viali di accesso al Parco dell'Ofanto

**Collegamenti su gomma**



-  strade principali
-  strade strutturanti il sistema insediativo (reti di città)
-  strade strutturanti il sistema insediativo di interesse paesaggistico
-  strada costiera di salvaguardia e valorizzazione paesaggistica
-  strada costiera di riqualificazione paesaggistica
-  strada di progetto prevista dal Piano dei Trasporti





### Collegamenti ciclo - pedonali

-  percorsi ciclo-pedonali de 'La rete ciclabile del Mediterraneo-Itinerari Pugliesi' (progetto Cyronmed)
-  ciclovie de La Greenway dell'acquedotto pugliese
-  percorsi ciclo-pedonali de La rete dei tratturi
-  connessioni potenziali della viabilità di servizio





### Collegamenti ferroviari

-  ferrovia regionale
-  ferrovie di valenza paesaggistica
-  tram

### Collegamenti multimodali interno costa

-  asse multimodale di progetto
-  percorsi lungo lame-gravine e canali
-  percorsi lungo fiumi

### Collegamenti marittimi

-  metrò mare
-  parchi agricoli multifunzionali
-  parchi e riserve nazionali e regionali
-  siti naturalistici







A  
B  
C

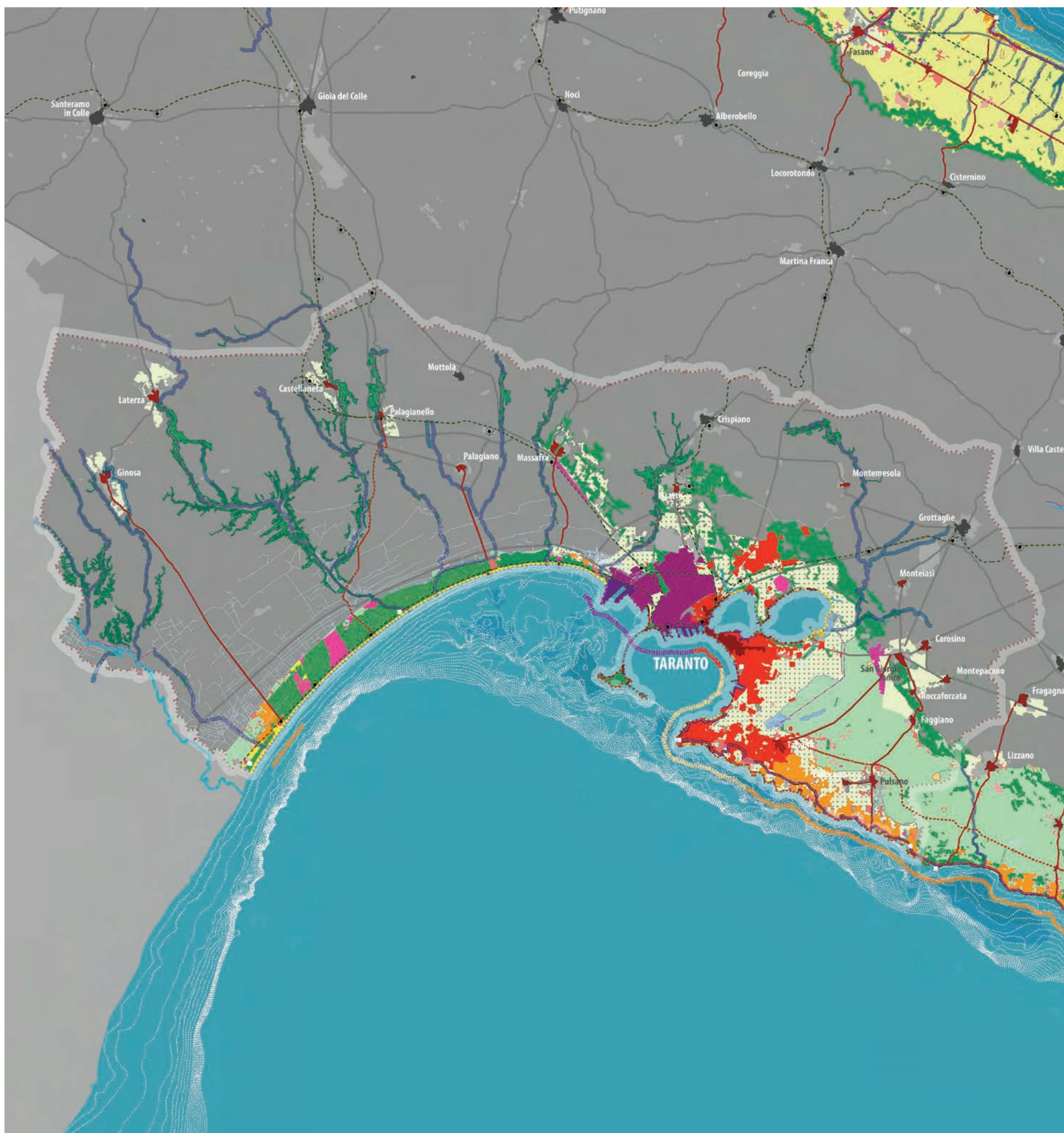

Elaborato 4.2.4  
LA VALORIZZAZIONE E LA RIQUALIFICAZIONE  
INTEGRATA DEI PAESAGGI COSTIERI

PAESAGGI COSTIERI AD ALTA VALENZA NATURALISTICA

- Paesaggi costieri ad alta valenza naturalistica da valorizzare
- Paesaggi costieri ad alta valenza naturalistica da riqualificare

SISTEMA INSEDIATIVO COSTIERO

*Waterfront*

- Waterfront urbano storico da valorizzare
- Waterfront urbano recente da riqualificare
- Waterfront a prevalente specializzazione turistico-residenziale-ricettiva da riqualificare
- Waterfront a forte criticità da rigenerare

Detrattore costiero

*Edificato al 1947-58*

- Centro urbano costiero
- Centro storico sub-costiero
- Marina

*Edificato successivo al 1947-58*

- Espansione di centro storico costiero
- Inseediamento costiero a prevalente specializzazione residenziale-turistica
- Piattaforma turistica-residenziale-ricettiva
- Campagna abitata
- Campagna urbanizzata
- Piattaforma produttiva-commerciale-direzionale
- Tessuto lineare a prevalenza produttiva
- Cava
- Aree archeologiche
- Punti di riferimento costiero (torri e fari)
- Borghi di servizio della bonifica fascista



**Reti della mobilità**

- Strada costiera di valorizzazione paesaggistica
- Strada costiera di riqualificazione urbanistica- paesaggistica
- Asse multimodale tram-treno
- Asse di collegamento multimodale interno-costa
- ..... Strada di interesse paesaggistico da valorizzare
- Penetrante naturalistica lungo corso d'acqua

- Ferrovia
- Stazione
- Nodi di interscambio

- Metrò del Mare di progetto
- Approdi del Metrò del Mare

**PATTO CITTA'-CAMPAGNA**

*Parco agricolo multifunzionale*

- Parco agricolo multifunzionale di valorizzazione
- Parco agricolo multifunzionale di riqualificazione
- Ristretto
- Parco CO2 di riforestazione urbana

**SISTEMA ECOLOGICO TERRA-MARE**

*Morfotipo costiero*

- Costa sabbiosa
- Costa rocciosa
- Falesia
- Rias
- Linea di costa artificializzata
- ★ Faraglione
- Cordone dunare
- Cordone dunare edificato

*Formazioni carsiche di interesse naturalistico*

- Grotta
- Dolina
- Vora

**Unità idrografiche di interesse ecosistemico**

- Corso d'acqua perenne
- Corso d'acqua temporaneo (lame, gravine, valloni e canali)
- Bacini idrici (laghi, lagune, invasi artificiali)
- Rete dei canali della bonifica
- Sorgente costiera

**Unità terrestri costiere ad alto grado di naturalità**

- Ambienti boscati e ambienti seminaturali
- Cordone dunare colonizzato da macchia o bosco
- Area umide (paludi, acquitrini, stagni)
- Salina attiva

**Unità marino-costiere ad alto grado di naturalità**

- Poseidonia oceanica
- Coralligeno

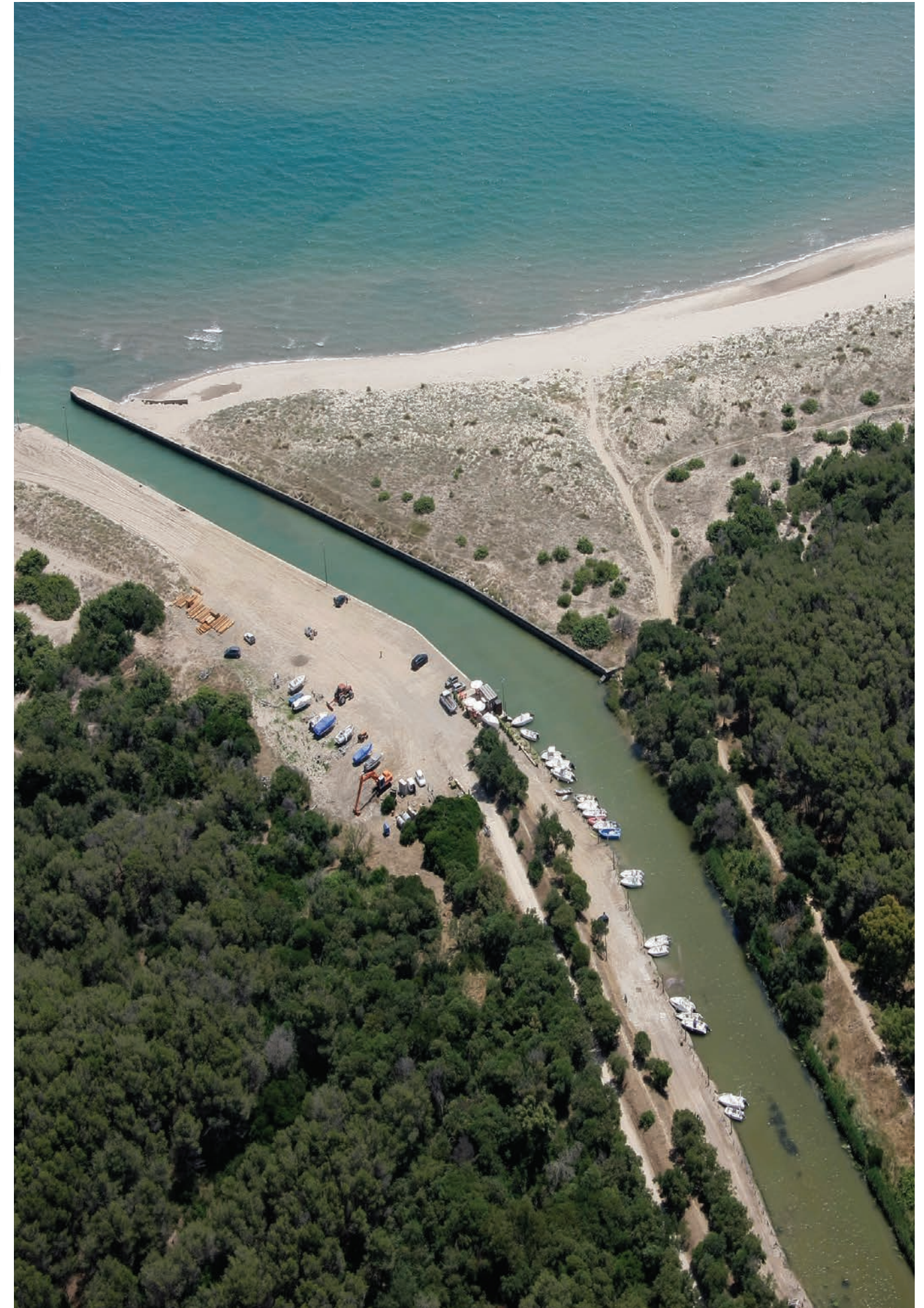





















A

B

C



Elaborato 4.2.5  
I SISTEMI TERRITORIALI PER LA FRUIZIONE DEI BENI PATRIMONIALI (CTS e aree tematiche di paesaggio)

-  CTS
  
- Nodi e reti del progetto per la mobilità dolce
  -  nodi intermodali
  -  approdi del metrò-mare
  -  percorsi ciclo-pedonali
  -  metrò-mare
  -  percorsi lungo fume
  -  collegamenti multimodali
  -  strade paesaggistiche
  -  ferrovie paesaggistiche
  -  <all other values>
  -  strade principali
  
- Aree protette e siti di interesse naturalistico
  -  parchi agricoli multifunzionali
  -  parchi e riserve nazionali e regionali
  -  siti di interesse comunitario, nazionale e regionale
  -  sic mare
  -  zone a protezione speciale
  -  Città (antica e moderna)



## Denominazione dei CTS

- 1 Gravina - Botromagno
- 2 Monte Sannace
- 3 Via Appia e Insediamenti rupestri
- 4 Torre di Castiglione
- 5 Il Pulo - S. Maria di Sovereto
- 6 Impalata - S. Procopio
- 7 S. Stefano - Villa Meo Evoli
- 8 Azetium
- 9 Auricarro
- 10 Tratturo Melfi-Castellaneta
- 11 Belmonte - S. Angelo
- 12 Lama Balice
- 13 Foce del Canale Reale
- 14 Monte Giannecchia - Monte San Biagio
- 15 Egnazia- Seppanibale - Lama d'Antico
- 16 San Domenico
- 17 Torre Canne - Ottava
- 18 Infocaciucci
- 19 Ostuni - Villanova
- 20 Brindisi Foggia di Rau
- 21 Canale Gianicola
- 22 Canale Reale Francavilla Fontana
- 23 Valloni Bottari - Bax
- 24 Via Appia Oria - Mesagne
- 25 Via Appia Mesagne - Brindisi
- 26 S. Vito dei Normanni ed il Sistema Masserie
- 27 Monte Salete
- 28 Gravina di Riggio
- 29 Lama di Penziere/Contrada Lo Noce
- 30 Gravina di Leucaspide
- 31 Statte
- 32 Masseria Cigliano
- 33 Monte Trazzonara
- 34 Masseria Badessa
- 35 Madonna della Scala
- 36 Villaggio rupestre di Petruscio
- 37 Villaggio rupestre di Casalrotto
- 38 Gravina di Palagialenno
- 39 Mar Piccolo Seno di Levante
- 40 Galatone
- 41 Giurdignano
- 42 Rudiae-Cupa
- 43 Le Cenate
- 44 Acquarica di Lecce
- 45 I Fani
- 46 Morciano-Salve
- 47 Alezio
- 48 Vaste-Santi Stefani
- 49 Rauccio
- 50 Otranto-Valle dell'Idro-Valle delle Memorie
- 51 Otranto-San Nicola di Casole-Porto Badisco
- 52 Alta valle del Celone
- 53 San Ferdinando- San Cassaniello
- 54 Aprciena- San Giovanni in Piano
- 55 Canne della Battaglia
- 56 Canosa
- 57 Biccari-Tertiveri
- 58 Vieste- Santa Maria di Merino
- 59 Monte Sant'Angelo- Pulsano
- 60 Sannicandro Garganico-Sant'Annea
- 61 Apricena- Castel Pagano
- 62 Peschici-S. Maria di Calena
- 63 Torrebianca
- 64 Ascoli Satriano-Palazzo d'Ascoli
- 65 Saline di Margherita di Savoia
- 66 Siponto-San Leonardo
- 67 Mattinata
- 68 Ascoli S.-Corleto
- 69 Montecorvino
- 70 Dragonara





Elaborato 4.2.6  
SCENARIO DI SINTESI DEI PROGETTI TERRITORIALI PER IL PAESAGGIO REGIONALE

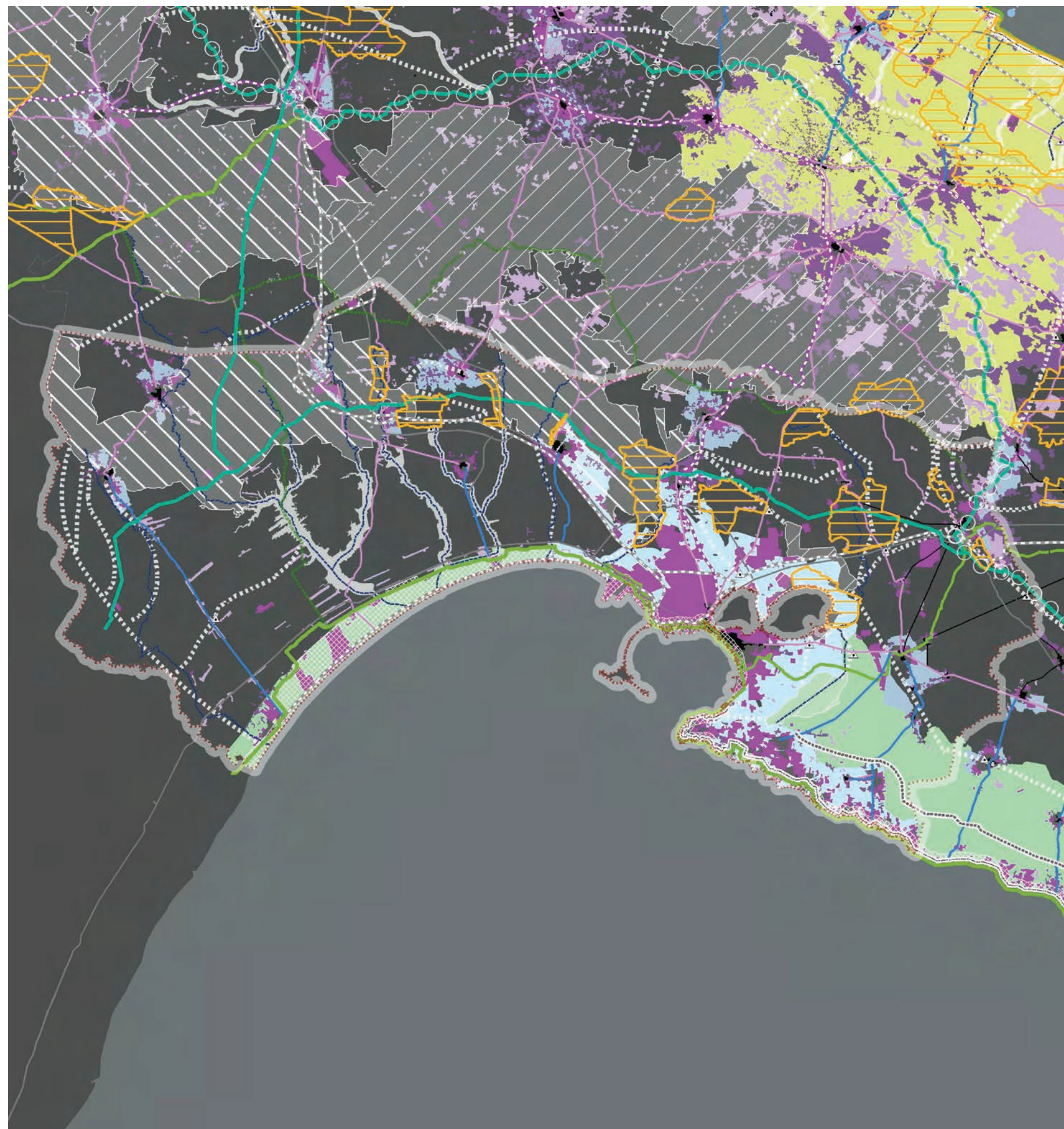

### 1. La Rete Ecologia Regionale

#### Principali Sistemi di Naturalità

- principale
- secondario

#### Connessioni ecologiche

- connessione fluviale-naturale, fluviale-residuale, corso d'acqua episodico
- connessione costiera
- connessione terrestre
- aree tampone
- nuclei naturali isolati
- linea dorsale di connessione polivalente
- principali greenways potenziali
- elementi di deframmentazione

### 2. Il Patto Città - Campagna

- edificato al 1945
- edificato compatto a maglie regolari
- tessuto urbano a maglie larghe
- tessuto discontinuo su maglie regolari
- tessuto lineare a prevalenza produttiva
- piatt. produttiva-commerciale-direzionale
- piatt. turistico-ricettiva-residenziale
- campagna abitata
- campagna urbanizzata
- campagna del "ristretto"
- parco CO2
- parco agricolo multifunzionale di riqualificazione
- parco agricolo multifunzionale di valorizzazione



### 3. Il Sistema Infrastrutturale per la Mobilità Dolce

#### Collegamenti su gomma

- strade principali
- strade strutturanti il sistema insediativo (reti di città)
- strade strutturanti il sistema insediativo di interesse paesaggistico
- strada costiera di salvaguardia e valorizzazione paesaggistica
- strada costiera di riqualificazione paesaggistica
- strada di progetto prevista dal Piano dei Trasporti

#### Collegamenti ciclo - pedonali

- percorsi ciclo-pedonali de 'La rete ciclabile del Mediterraneo-Itinerari Pugliesi' (progetto Cyronmed)
- ciclovie de La Greenway dell'acquedotto pugliese
- percorsi ciclo-pedonali de La rete dei tratturi
- connessioni potenziali della viabilità di servizio

#### Collegamenti ferroviari

- ferrovia regionale
- ferrovie di valenza paesaggistica
- tram

#### Collegamenti multimodali interno costa

- asse multimodale di progetto
- percorsi lungo lame-gravine e canali
- percorsi lungo fiumi

#### Collegamenti marittimi

- metrò mare

### 4. La Valorizzazione e la Riqualificazione Integrata dei Paesaggi Costieri

- paesaggi costieri ad alta valenza naturalistica da riqualificare
- paesaggi costieri ad alta valenza naturalistica da valorizzare

### 5. I Sistemi Territoriali per la Fruizione dei Beni Patrimoniali

- contesti topografici stratificati







A

B

C

## SEZIONE C2 GLI OBIETTIVI DI QUALITÀ (PAESAGGISTICA E TERRITORIALE) E NORMATIVA D'USO

Obiettivi di Qualità Paesaggistica e Territoriale d'Ambito	Normativa d'uso	
	Indirizzi	Direttive
<p>Gli Enti e i soggetti pubblici, nei piani e nei programmi di competenza, nonché i soggetti privati nei piani e nei progetti che comportino opere di rilevante trasformazione territoriale devono tendere a:</p> <p>Gli Enti e i soggetti pubblici, nei piani e nei programmi di competenza, nonché i soggetti privati nei piani e nei progetti che comportino opere di rilevante trasformazione territoriale:</p>		
<b>A.1 Struttura e componenti Idro-Geo-Morfologiche</b>		
1. Garantire l'equilibrio geomorfologico dei bacini idrografici; 1.3. Garantire la sicurezza idrogeomorfologica del territorio, tutelando le specificità degli assetti naturali.	- salvaguardare le tipiche forme dell'idrografia superficiale (gravine) sia dal punto di vista morfologico che dal punto di vista ecologico;	- assicurano la conservazione degli alvei delle gravine, spesso interessati da coltivazioni agricole, al fine di ricostruire gli originari caratteri di naturalità e funzionalità idraulica;
1. Garantire l'equilibrio geomorfologico dei bacini idrografici; 1.3. Garantire la sicurezza idrogeomorfologica del territorio, tutelando le specificità degli assetti naturali.	- garantire l'efficienza del reticolo idrografico drenante dei corsi d'acqua e dei canali di bonifica;	- assicurano adeguati interventi di manutenzione ordinaria e straordinaria del reticolo idrografico finalizzati a incrementarne la funzionalità idraulica privilegiando interventi di ingegneria naturalistica; - assicurano la continuità idraulica impedendo l'occupazione delle aree di deflusso anche periodico delle acque; - riducono l'artificializzazione dei corsi d'acqua; - realizzano le opere di difesa del suolo e di contenimento dei fenomeni di esondazione a basso impatto ambientale ricorrendo a tecniche di ingegneria naturalistica;
1. Garantire l'equilibrio geomorfologico dei bacini idrografici; 1.1 Promuovere una strategia regionale dell'acqua intersettoriale, integrata e a valenza paesaggistica; 1.3. Garantire la sicurezza idrogeomorfologica del territorio, tutelando le specificità degli assetti naturali; 1.4 Promuovere ed incentivare un'agricoltura meno idroesigente.	- salvaguardare gli equilibri idrici delle aree carsiche al fine di garantire la ricarica della falda idrica sotterranea e preservarne la qualità;	- prevedono misure atte ad impedire l'impermeabilizzazione dei suoli privilegiando l'uso agricolo estensivo;
1. Garantire l'equilibrio geomorfologico dei bacini idrografici; 9. Valorizzare e riqualificare i paesaggi costieri.	- tutelare gli equilibri morfodinamici degli ambienti costieri dai fenomeni erosivi;	- individuano cartograficamente i sistemi dunali e li sottopongono a tutela integrale e ad eventuale rinaturalizzazione; - individuano cartograficamente le aree umide costiere, le sorgenti carsiche e le foci fluviali e li sottopongono a tutela e ad eventuale rinaturalizzazione, anche attraverso l'istituzione di aree naturali protette; - prevedono una specifica valutazione della compatibilità delle nuove opere in rapporto alle dinamiche geomorfologiche e meteo marine;
1. Garantire l'equilibrio geomorfologico dei bacini idrografici; 1.4 Promuovere ed incentivare un'agricoltura meno idroesigente.	- promuovere tecniche tradizionali e innovative per l'uso efficiente e sostenibile della risorsa idrica;	- individuano i manufatti in pietra legati alla gestione tradizionale della risorsa idrica (cisterne, pozzi, canali) al fine di garantirne la tutela e la funzionalità; - incentivano un'agricoltura costiera multifunzionale a basso impatto sulla qualità idrologica degli acquiferi e poco idroesigente; - limitano i prelievi idrici in aree sensibili ai fenomeni di salinizzazione;
9. Valorizzare e riqualificare i paesaggi costieri; 9.2 Il mare come grande parco pubblico.	- tutelare le aree demaniali costiere dagli usi incongrui e dall'abusivismo;	- promuovono la diffusione della conoscenza del paesaggio delle aree demaniali costiere al fine di incrementare la consapevolezza sociale dei suoi valori e limitare le alterazioni;



<p>2. Sviluppare la qualità ambientale del territorio. 2.4 Elevare il gradiente ecologico degli agroecosistemi.</p>	<p>- tutelare le forme naturali e seminaturali dei paesaggi rurali.</p>	<ul style="list-style-type: none"> <li>- prevedono misure atte a tutelare la conservazione dei lembi di naturalità costituiti da boschi, cespuglietti e arbusteti;</li> <li>- prevedono misure atte a conservare e valorizzare gli elementi della rete ecologica minore dell'agropaesaggio quali muretti a secco, siepi, filari;</li> <li>- prevedono misure atte a favorire pratiche agro ambientali quali l'inerbimento delle colture arboree e la coltivazione promiscua e intercalare.</li> </ul>
---	---	---

### A.2 Struttura e componenti Ecosistemiche e Ambientali

<p>2. Migliorare la qualità ambientale del territorio; 2.2 Aumentare la connettività e la biodiversità del sistema ambientale regionale; 2.7 Contrastare il consumo di suoli agricoli e naturali a fini infrastrutturali ed edilizi.</p>	<p>- salvaguardare e migliorare la funzionalità ecologica;</p>	<ul style="list-style-type: none"> <li>- approfondiscono il livello di conoscenza delle componenti della Rete ecologica della biodiversità e ne definiscono specificazioni progettuali e normative al fine della sua implementazione;</li> <li>- incentivano la realizzazione del <i>Progetto territoriale per il paesaggio regionale Rete ecologica polivalente</i>;</li> <li>- evitano trasformazioni che compromettano la funzionalità della rete ecologica;</li> </ul>
<p>1. Garantire l'equilibrio idrogeomorfologico dei bacini idrografici; 2. Migliorare la qualità ambientale del territorio; 2.3 Valorizzare i corsi d'acqua come corridoi ecologici multifunzionali.</p>	<p>- valorizzare o ripristinare la funzionalità ecologica dei corsi d'acqua;</p>	<ul style="list-style-type: none"> <li>- individuano anche cartograficamente le aree di pertinenza fluviale ai fini di una riconnessione e rinaturalizzazione attraverso tecniche di ingegneria naturalistica;</li> <li>- promuovono la valorizzazione e il ripristino naturalistico del sistema delle gravine come corridoi ecologici multifunzionali di connessione tra costa ed entroterra;</li> <li>- prevedono misure atte ad impedire l'occupazione o l'artificializzazione delle aree delle sorgenti carsiche presenti intorno al Mare Piccolo e lungo il litorale;</li> <li>- prevedono misure atte ad impedire l'occupazione o l'artificializzazione delle aree di foce dei corsi d'acqua;</li> </ul>
<p>2. Migliorare la qualità ambientale del territorio; 2.4 Elevare il gradiente ecologico degli agroecosistemi.</p>	<p>- tutelare l'ambiente marino dagli impatti dell'attività antropica;</p>	<p>- Mettere in atto misure atte a controllare gli impatti delle attività industriali, dell'acquicoltura e della pesca sull'ecosistema marino in generale e sul Mar Piccolo in particolare;</p>
<p>2. Migliorare la qualità ambientale del territorio; 2.4 Elevare il gradiente ecologico degli agroecosistemi.</p>	<p>- tutelare le forme naturali e seminaturali dei paesaggi rurali;</p>	<ul style="list-style-type: none"> <li>- Prevedono misure atte a tutelare la conservazione dei lembi di naturalità costituiti da boschi, cespuglietti e arbusteti;</li> <li>- Prevedono misure atte a conservare e valorizzare gli elementi della rete ecologica minore dell'agropaesaggio quali muretti a secco, siepi, filari;</li> <li>- Prevedono misure atte a favorire pratiche agro ambientali quali l'inerbimento degli oliveti e la coltivazione promiscua e intercalare;</li> </ul>
<p>1. Garantire l'equilibrio idrogeomorfologico dei bacini idrografici; 9. Valorizzare e riqualificare i paesaggi costieri della Puglia.</p>	<p>- salvaguardare i valori ambientali delle aree di bonifica presenti lungo la costa attraverso la riqualificazione in chiave naturalistica delle reti dei canali.</p>	<ul style="list-style-type: none"> <li>- individuano anche cartograficamente il reticolo dei canali della bonifica presenti nell'arco ionico meta pontino e intorno al Mar Piccolo al fine di tutelarli integralmente da fenomeni di semplificazione o artificializzazione;</li> <li>- prevedono interventi di valorizzazione e riqualificazione naturalistica delle sponde e dei canali della rete di bonifica idraulica e dei bacini artificiali ad uso irriguo.</li> </ul>





A

B

C

### A.3 Struttura e componenti antropiche e storico – culturali

#### 3.1 Componenti dei paesaggi rurali

<p>4. Riqualificare e valorizzare i paesaggi rurali storici; 4.1 Valorizzare i caratteri peculiari dei paesaggi rurali storici.</p>	<ul style="list-style-type: none"> <li>- salvaguardare l'integrità delle trame e dei mosaici colturali dei territori rurali di interesse paesaggistico che caratterizzano l'ambito con particolare riguardo a: (i) i mosaici di boschi, steppe erbacee e pascoli rocciosi che si sviluppano in corrispondenza dei terrazzi calcarei a nord-ovest di Taranto e si spingono a valle fino ai margini della città; (ii) il paesaggio della pianura metapontina costiera protetto dalla pineta;</li> </ul>	<ul style="list-style-type: none"> <li>- riconoscono e perimetrano nei propri strumenti di pianificazione, i paesaggi rurali descritti e individuano gli elementi costitutivi al fine di tutelarne l'integrità, con particolare riferimento alle opere di rilevante trasformazione territoriale, quali i fotovoltaici al suolo che occupano grandi superfici;</li> <li>- incentivano le produzioni tipiche e le cultivar storiche presenti;</li> <li>- limitano ogni ulteriore edificazione nel territorio rurale che non sia finalizzata a manufatti destinati alle attività agricole.</li> </ul>
<p>5. Valorizzare il patrimonio identitario culturale-insediativo; 5.1 Riconoscere e valorizzare i beni culturali come sistemi territoriali integrati; 5.2 Promuovere il recupero delle masserie, dell'edilizia rurale e dei manufatti in pietra a secco.</p>	<ul style="list-style-type: none"> <li>- tutelare e promuovere il recupero della fitta rete di beni diffusi e delle emergenze architettoniche nel loro contesto;</li> </ul>	<ul style="list-style-type: none"> <li>- individuano anche cartograficamente i manufatti edilizi tradizionali del paesaggio rurale al fine di garantirne la tutela;</li> <li>- promuovono azioni di salvaguardia e tutela dell'integrità dei caratteri morfologici e funzionali dell'edilizia rurale con particolare riguardo alla leggibilità del rapporto originario tra i manufatti e la rispettiva area di pertinenza;</li> <li>- prevedono misure per contrastare i processi di deruralizzazione degli edifici rurali anche in contesti periurbani.</li> </ul>
<p>4. Riqualificare e valorizzare i paesaggi rurali storici. 9. Valorizzare e riqualificare i paesaggi costieri della Puglia; 9.1 Salvaguardare l'alternanza storica di spazi ineditati ed edificati lungo la costa pugliese.</p>	<ul style="list-style-type: none"> <li>- tutelare e valorizzare i paesaggi della bonifica costiera;</li> </ul>	<ul style="list-style-type: none"> <li>- individuano anche cartograficamente i manufatti idraulici e le reti della bonifica ai fini della loro tutela;</li> <li>- promuovono azioni di salvaguardia del sistema dei poderi della Riforma e delle masserie;</li> </ul>
<p>4. Riqualificare e valorizzare i paesaggi rurali storici.</p>	<ul style="list-style-type: none"> <li>- riqualificare i paesaggi rurali degradati dal proliferare di elementi di artificializzazione delle attività agricole;</li> </ul>	<ul style="list-style-type: none"> <li>- incentivano le produzioni agricole di qualità, in particolare di viticoltura, con ricorso a tecniche di produzione agricola a basso impatto, biologica ed integrata;</li> <li>- prevedono misure per contrastare la proliferazione delle serre e di altri elementi di artificializzazione delle attività agricole intensive, con particolare riferimento alle coperture in plastica dei vigneti.</li> </ul>
<p>4. Riqualificare e valorizzare i paesaggi rurali storici. 9. Riqualificare, valorizzare e riprogettare i paesaggi costieri; 9.1 Salvaguardare l'alternanza storica di spazi ineditati ed edificati lungo la costa pugliese.</p>	<ul style="list-style-type: none"> <li>- tutelare e valorizzare le aree agricole residuali della costa al fine di conservare i varchi all'interno della fascia urbanizzata;</li> </ul>	<ul style="list-style-type: none"> <li>- riconoscono e individuano, anche cartograficamente, le aree agricole lungo le coste al fine di preservarle da nuove edificazioni;</li> <li>- incentivano l'adozione di misure agroambientali all'interno delle aree agricole residuali al fine di garantirne la conservazione.</li> </ul>
<p>4. Riqualificare e valorizzare i paesaggi rurali storici; 5. Valorizzare il patrimonio identitario-culturale-insediativo; 6. riqualificare i paesaggi degradati delle urbanizzazioni contemporanee; 6.9 Riqualificare e valorizzare l'edilizia rurale periurbana.</p>	<ul style="list-style-type: none"> <li>- valorizzare la funzione produttiva delle aree agricole periurbane;</li> </ul>	<ul style="list-style-type: none"> <li>- individuano e valorizzano il patrimonio rurale e monumentale presente nelle aree periurbane inserendolo come potenziale delle aree periferiche e integrandolo alle attività urbane;</li> <li>- incentivano la multifunzionalità delle aree agricole periurbane previste dal <i>Progetto territoriale per il paesaggio regionale "Patto città-campagna"</i>.</li> </ul>
<p>5. Valorizzare il patrimonio identitario culturale-insediativo; 5.1 Riconoscere e valorizzare i beni culturali come sistemi territoriali integrati.</p>	<ul style="list-style-type: none"> <li>- valorizzare i sistemi dei beni culturali nei contesti agro-ambientali.</li> </ul>	<ul style="list-style-type: none"> <li>- promuovono la fruizione dei contesti topografici stratificati (CTS) presenti nell'ambito in coerenza con le indicazioni dei Progetti territoriali per il paesaggio regionale del PPTR Sistema infrastrutturale per la Mobilità dolce e Sistemi territoriali per la fruizione dei beni patrimoniali.</li> <li>- promuovono la conservazione e valorizzazione dei valori patrimoniali archeologici e monumentali, attraverso la tutela dei valori del contesto e conservando il paesaggio rurale per integrare la dimensione paesistica con quella culturale dei beni patrimoniali.</li> <li>-</li> </ul>



### A.3.3 le componenti visivo percettive

<p>3. Salvaguardare e Valorizzare i paesaggi e le figure territoriali di lunga durata.</p>	<ul style="list-style-type: none"> <li>- salvaguardare e valorizzare le componenti delle figure territoriali dell'ambito descritte nella sezione B.2 della scheda, in coerenza con le relative Regole di riproducibilità (sezione B.2.3.1);</li> </ul>	<ul style="list-style-type: none"> <li>- impediscono le trasformazioni territoriali (nuovi insediamenti residenziali turistici e produttivi, nuove infrastrutture, rimboschimenti, impianti tecnologici e di produzione energetica) che alterino o compromettano le componenti e le relazioni funzionali, storiche, visive, culturali, simboliche ed ecologiche che caratterizzano la struttura delle figure territoriali;</li> <li>- individuano gli elementi detrattori che alterano o interferiscono con le componenti descritte nella sezione B.2 della scheda, compromettendo l'integrità e la coerenza delle relazioni funzionali, storiche, visive, culturali, simboliche, ecologiche, e ne mitigano gli impatti;</li> </ul>
<p>7. Valorizzare la struttura estetico-percettiva dei paesaggi della Puglia; 7.1 Salvaguardare i grandi scenari caratterizzanti l'immagine regionale.</p>	<ul style="list-style-type: none"> <li>- salvaguardare e valorizzare lo skyline dell'arco tarantino, caratterizzante l'identità regionale e d'ambito e gli altri orizzonti persistenti, con particolare attenzione a quelli individuati dal PPTR (vedi sezione A.3.6 della scheda);</li> </ul>	<ul style="list-style-type: none"> <li>- individuano cartograficamente ulteriori orizzonti persistenti che rappresentino riferimenti visivi significativi nell'attraversamento dei paesaggi dell'ambito al fine di garantirne la tutela;</li> <li>- impediscono le trasformazioni territoriali che alterino il profilo degli orizzonti persistenti o interferiscano con i quadri delle visuali panoramiche;</li> </ul>
<p>7. Valorizzare la struttura estetico-percettiva dei paesaggi della Puglia; 7.1 Salvaguardare i grandi scenari caratterizzanti l'immagine regionale.</p>	<ul style="list-style-type: none"> <li>- salvaguardare le visuali panoramiche di rilevante valore paesaggistico, caratterizzate da particolari valenze ambientali, naturalistiche e storico culturali, e da contesti rurali di particolare valore testimoniale;</li> </ul>	<ul style="list-style-type: none"> <li>- salvaguardano le visuali panoramiche di rilevante valore paesaggistico, caratterizzate da particolari valenze ambientali, naturalistiche e storico culturali, e da contesti rurali di particolare valore testimoniale.</li> <li>- individuano cartograficamente le visuali di rilevante valore paesaggistico che caratterizzano l'identità dell'ambito, al fine di garantirne la tutela e la valorizzazione;</li> <li>- impediscono le trasformazioni territoriali che interferiscano con i quadri delle visuali panoramiche o comunque compromettano le particolari valenze ambientali storico culturali che le caratterizzano;</li> <li>- valorizzano le visuali panoramiche come risorsa per la promozione, anche economica, dell'ambito, per la fruizione culturale-paesaggistica e l'aggregazione sociale;</li> </ul>
<p>5. Valorizzare il patrimonio identitario culturale-insediativo. 7. Valorizzare la struttura estetico-percettiva dei paesaggi della Puglia; 7.2 Salvaguardare i punti panoramici e le visuali panoramiche (bacini visuali, fulcri visivi).</p>	<ul style="list-style-type: none"> <li>- salvaguardare, riqualificare e valorizzare i punti panoramici posti in corrispondenza dei nuclei insediativi principali, dei castelli e di qualsiasi altro bene architettonico e culturale posto in posizione orografica privilegiata, dal quale sia possibile cogliere visuali panoramiche di insieme dei paesaggi identificativi delle figure territoriali dell'ambito, nonché i punti panoramici posti in corrispondenza dei terrazzi naturali accessibili tramite la rete viaria o i percorsi e sentieri ciclo-pedonali. Con particolare riferimento alle componenti elencate nella sezione A.3.6 della scheda;</li> </ul>	<ul style="list-style-type: none"> <li>- verificano i punti panoramici potenziali indicati dal PPTR ed individuano cartograficamente gli altri siti naturali o antropico-culturali da cui è possibile cogliere visuali panoramiche di insieme delle "figure territoriali", così come descritte nella Sezione B delle schede, al fine di tutelarli e promuovere la fruizione paesaggistica dell'ambito;</li> <li>- individuano i corrispondenti coni visuali e le aree di visuale in essi ricadenti al fine di garantirne la tutela;</li> <li>- impediscono modifiche allo stato dei luoghi che interferiscano con i coni visuali formati dal punto di vista e dalle linee di sviluppo del panorama;</li> <li>- riducono gli ostacoli che impediscano l'accesso al belvedere o ne compromettano il campo di percezione visiva e definiscono le misure necessarie a migliorarne l'accessibilità;</li> <li>- individuano gli elementi detrattori che interferiscono con i coni visuali e stabiliscono le azioni più opportune per un ripristino del valore paesaggistico dei luoghi e per il miglioramento della percezione visiva dagli stessi;</li> <li>- promuovono i punti panoramici come risorsa per la fruizione paesaggistica dell'ambito in quanto punti di accesso visuale preferenziali alle figure territoriali e alle bellezze panoramiche in coerenza con le indicazioni dei Progetti territoriali per il paesaggio regionale del PPTR Sistema infrastrutturale per la Mobilità dolce e Sistemi territoriali per la fruizione dei beni patrimoniali;</li> </ul>





5. Valorizzare il patrimonio identitario culturale-insediativo;  
 5.6 Riqualificare e recuperare l'uso delle infrastrutture storiche (strade, ferrovie, sentieri, tratturi);  
 7. Valorizzare la struttura estetico-percettiva dei paesaggi della Puglia;  
 7.3 Salvaguardare e valorizzare le strade, le ferrovie e i percorsi panoramici e di interesse paesistico-ambientale.

- salvaguardare, riqualificare e valorizzare i percorsi, le strade e le ferrovie dai quali è possibile percepire visuali significative dell'ambito. Con particolare riferimento alle componenti elencate nella sezione A.3.6 della scheda;

- implementano l'elenco delle le strade panoramiche indicate dal PPTR (Progetti territoriali per il paesaggio regionale del PPTR *Sistema infrastrutturale per la Mobilità dolce*);
- individuano cartograficamente le altre strade da cui è possibile cogliere visuali di insieme delle figure territoriali dell'ambito;
- individuano fasce di rispetto a tutela della fruibilità visiva dei paesaggi attraversati e impediscono le trasformazioni territoriali lungo i margini stradali che compromettano le visuali panoramiche;
- definiscono i criteri per la realizzazione delle opere di corredo alle infrastrutture per la mobilità (aree di sosta attrezzate, segnaletica e cartellonistica, barriere acustiche) in funzione della limitazione degli impatti sui quadri paesaggistici;
- indicano gli elementi detrattori che interferiscono con le visuali panoramiche e stabiliscono le azioni più opportune per un ripristino del valore paesaggistico della strada.
- valorizzano le strade panoramiche come risorsa per la fruizione paesaggistica dell'ambito in quanto canali di accesso visuale preferenziali alle figure territoriali e alle bellezze panoramiche, in coerenza con le indicazioni dei Progetti territoriali per il paesaggio regionale del PPTR *Sistema infrastrutturale per la Mobilità dolce*;

5. Valorizzare il patrimonio identitario culturale-insediativo;  
 5.5 Recuperare la percettibilità e l'accessibilità monumentale alle città storiche;  
 7. Valorizzare la struttura estetico-percettiva dei paesaggi della Puglia;  
 7.4 Salvaguardare e riqualificare i viali storici di accesso alla città;  
 11. Garantire la qualità territoriale e paesaggistica nella riqualificazione, riuso e nuova realizzazione delle attività produttive e delle infrastrutture.

- salvaguardare, riqualificare e valorizzare gli assi storici di accesso alla città e le corrispettive visuali verso le "porte" urbane.

- individuano i viali storici di accesso alle città, al fine di garantirne la tutela e ripristinare dove possibile le condizioni originarie di continuità visiva verso il fronte urbano;
- impediscono interventi lungo gli assi di accesso storici che comportino la riduzione o alterazione delle visuali prospettiche verso il fronte urbano, evitando la formazione di barriere e gli effetti di discontinuità;
- impediscono interventi che alterino lo skyline urbano o che interferiscano con le relazioni visuali tra asse di ingresso e fulcri visivi urbani;
- attuano misure di riqualificazione dei margini lungo i viali storici di accesso alle città attraverso la regolamentazione unitaria dei manufatti che definiscono i fronti stradali e dell'arredo urbano;
- prevedono misure di tutela degli elementi presenti lungo i viali storici di accesso che rappresentano quinte visive di pregio (filari alberati, ville periurbane).



